寄贈 10.9.2 帝國圖書館

京城日報
八月廿九日(木) 夕刊
發行兼編輯人 兒島吉治
印刷人 小川三之介
京城府太平通一丁目 發行所 合資會社京城日報社

荒井のお乳 電本局一〇〇四 電話龍山七三一

伊國には斷然强氣 英には頗る弱氣
硝煙霽れぬ演習地で 伊國全閣僚會議

ム首相

【ボルツァノ(伊太利)廿八日電通】エチオピアの紛爭の動向並に歐洲新局面の展開の鍵と目されるイタリー內閣全員閣議は大演習の硝煙未だ霽れぬ北イタリーのボルツァノの演習統監本部で二十八日午後七時(日本時間二十九日午前三時)より開會された、この日閣僚全部が馳せ參じ閣議は約二時間に亘つて行はれたもので閣議するにムッソリーニ首相は

エチオピアに對する强硬方針はイタリーの歷史及び對外政策の不可動の基幹をなすものでファシストの面目にかけても絕對に所期の貢獻を期するが、之と共に右方針から副生したイタリー、イギリス間の不和については極力凡ゆる緩和手段を盡し、之がために可能なる總ての犧牲を惜しまぬ決意の下に今後外交關係を處理して行かう

と云ふ意向を述へ、ラヴアル佛首相を斡旋者として英帝國の利益擁護並に歐洲問題に關するイギリスの立場及び意見尊重その他考慮すべき凡ゆる讓步をイギリスのために認める用意あるもの〻如く、その具體的方策について閣僚の意見を徵したこと等が對エチオピア軍事行動に關する强硬方針と共に今日の閣議の重點をなしたものと信ぜられてゐる、而して聯盟理事會に臨むイタリー代表部の方針も茲にその基礎が固められたものと解されてゐる

英と不和は絕對に希望せず

【ボルツァノ廿八日聯合】審議數時間の後閣僚はムッソリーニ首相のアフリカ大陸政策を全的に確認した閣議後書記官長は次のコムミュニケを發表した

イタリー政府は廿八日ボルツァノ市において緊急閣議を開催內治外交政策を審議した結果、ムッソリーニ首相のアフリカ政策を完全に支持するに決した、政府は來る九月四日よりの聯盟理事會においてエチオピア問題に關する自國の立場を闡明イタリー、エチオピア兩國間の歷史的關係につき長文の覺書を提出するに決定した

聯盟規約に掲げられた制裁規定を適用する結果に國際政局に極めて重大なる紛糾を惹致する恐れあり、各國政府がこの點につき飽まで愼重なる考慮を加へられることを切望する、聯盟理事會においては一部の責任ある政治家が出て必ずやこの現實を明確に把握、制裁規定の如き無實且つ危險なる方策を一擲すべきことを確信する、閣議席上ムッソリーニ首相は特にエチオピア國に對するイタリー政府の政策につきイギリス政府は何等懸念する必要なきことを宣言した

イギリス イタリー兩國間の協力はヨーロッパ政局安定を確保する上に重要なることは疑ひを容れず、過去において兩國政府は完全なる協力を實現して來たがイタリー政府としてはイギリス政府との間に不和を來すことを絕對に希望せざることを茲に言明する

英は默殺す

【ロンドン廿九日聯合】ムッソリーニ首相は二十八日の國務會議の結果に基き特に聲明書を發表し、エチオピア國に關するイギリス政府の權益を尊重する旨言明したが、イギリス政府筋では右聲明を餘り重大視せずムッソリーニ首相がヨーロッパの安定を期待するならば抽象的な說明や外交的ゼスチュアに止めず、エチオピア國に對し干戈に訴へるとを斷念すべきだとの意向を洩してゐる、假にムッソリーニ首相がエチオピア國討征を斷行するならばイギリス政府としても萬一の場合に備へる必要あり陸相ハリフアックス卿、陸軍政務、事務兩次官を始め參謀總長マシングバード大將、軍務局長ノックス中將、補給局長メイ中將等は休暇を取らずロンドン乃至近郊に待機緊密な連絡を取つてゐる

伊國軍用船 續々東阿へ

【ナポリ二十八日電通】二十八日イタリー汽船四隻は武器彈藥を滿載して東アフリカに向つて當地を出港した、なほ汽船リヤナ號は二十八日夜軍馬と軍需品を滿載して出港、二十九日は汽船トロンボ號が二千五百の黑シャツ隊員をのせて出發する豫定でイタリーの戰爭氣分は愈よ濃厚となつて來た

制裁をめぐり 英佛喰違ふ
英の對理事會態度

【ロンドン廿八日聯合】イギリス政府は過般の緊急閣議の決定に基づきフランス政府との共同戰線を確保九月四日よりの聯盟理事會において萬全の措置を講ずるに決定過般パリ駐劄大使クラーク氏を通じ頻りに折衝を重ねてゐるが、フランス政府が二十八日の國務會議において聯盟規約の嚴格な解釋放棄に躊躇決定した結果、兩國政府方針はこゝに明白に喰ひ違ひを示すに至つた、イギリス代表イーデン無任所相は九月二日ロンドン出發、パリかゼネヴアにおいてラヴアル佛首相以下フランス代表團と充分打合せをとげ、理事會開會を前に兩國政府の共同戰線を確保する方針と解されるが、イギリス政府としてはエチオピア國との紛爭を單なる植民地遠征工作となすは容易に同意せず、大體次の方針で理事會に臨むものと解される

一、英佛兩國代表はパリ會商において一九〇六年十二月の條約に基づき和協試案を提示、ムッソリーニ首相の考慮を要請したがムッソリーニ首相は右試案を拒否した、イギリス政府は右試案は充分考慮に與するものと思惟する、イーデン代表は理事會において右試案を提示理事會の檢討を要求する

一、右試案において提示されたイタリー政府の權益はイギリス政府の容認出來る限度にほかならない、ムッソリーニ首相が再び右試案を拒否するにおいては聯盟規約擁護のため理事會は機宜の處置を講ぜねばならぬ

一、エチオピア國を聯盟理事會から除外することはイギリス政府は絕對同意出來ない、ムッソリーニ首相が和協案拒否の場合理事會はいよ／＼イタリー、エチオピア兩國當事國の意見を聽取し紛爭全般に亘り檢討を加へる段取りである、イタリー政府は各般の文獻を蒐集してゐる事實に徵し兩國當事國の意見檢討には理事會は多大の時間を要するは疑ひない

一、右檢討が漸く一段落した場合乃至雨期明けと共にイタリー軍は國境線を突破エチオピアに侵入を開始する場合、聯盟はイタリーの脫退を恐れずイギリス政府の提唱するが如き制裁案乃至道義的追訴の決議案を斷行するか乃至フランス政府の決定通り植民地遠征の名目で頰被りの態度に出でるか重大決斷を定めなければならぬ

制裁規定適用にあくまで反對
佛國務會議で決定

【パリ廿八日聯合】フランス政府は廿八日午前ルブラン大統領司會の下にエリゼー宮に國務會議を開催聯盟理事會に臨む對策を審議した、理事會に於てはあくまで制裁規定の援用に反對し、イタリー政府の聯盟脫退阻止に細心の努力を拂ふことに決定、ラヴアル首相は今回のイタリー軍の行動を植民地遠征と見做し聯盟理事會において各國代表の支持を要請する、ラヴアル首相は既に以上の方針に基きイギリス大使クラーク氏と折衝を續けてゐるが右政策については聯盟理事會席上可成り反對を期待せざるを得ず、聯盟代表ボール・ボンクール氏の外パスシエード下院外交委員長、エリオ無任相を起用したのもこの方針に出たものと見られる

中立維持法に署名を決意
ルーズベルト米大統領の言明

【ワシントン廿八日電通】ルーズヴェルト大統領は議會の掉尾に急速可決した參戰防止中立維持法案につき二十八日左の如く言明した

中立維持法案は余の希望する處と幾分趣向を異にし殊に交戰國に對する財政的援助につき大統領に廣汎な自由裁量の權限を與へてゐない點は不滿であるが、併し大體に於て有益な規定が多く無用の戰爭へアメリカが參加することを避けさせる上に貢献するものと認めるから余は之に署名することに決意した

文廟秋季釋奠

文廟秋季釋奠は二十九日午前十時から經學院で嚴肅に執行された、宇垣總督、今井田總監は式典に參列した

川越次長 大連に着く

【大連二十九日聯合】渡滿の川越對滿事務局次長は二十九日朝大連入港の熱河丸で松岡滿鐵總裁と共に上陸星ヶ浦ヤマトホテルに少憩の後忠靈塔、大連神社を參拜、滿鐵本社を訪問、八田副總裁外各理事並に部長より滿鐵の業務概況を詳細聽取、正午在連金融有力者と懇談を遂げた、更に午後三時には商工會議所において在連商工關係者と會見、日滿支並に南洋方面の實際的諸情勢を聽取懇談を重ねた

近く調查官の全體會議を開催
地方財政の改善試案並交付金の原案決定

【東京電話】地方財政改善方針に關し、參考原案作成中の內閣調查局では飯沼、山田兩調查官を中心とする關係調查官會議の結果、關係各資料の整理を終了し

一、國費、地方費の負擔區分是正
一、地方財政交付金の問題
一、地方財窮乏原因の探究
一、地方歲出の輕減並に歲入の增加策

の各項目に亘る調查審議を略完了したので、愈よ二、三日中に調查官全體會議を開催し地方財政改善に關する試案、並に地方交付金制度の細目原案を決定することになつた、而して更に調查局では具體的改革の大綱を審議決定した上、九月二十日前後開かれる內閣特別委員會に提出するが暑休明け最初の委員會には先づ地方財政窮乏の原因その他歲入歲出現狀、負擔區分の狀態など正確なる調查報告を立案提出し同委員會で之を認めた上は地方財政救濟對策の立案方を調查局に命じ、調查局より地方交付金制度その他必要と認められる各種の對策を提出する豫定である、斯くして特別委員會が調查局立案になる地方財政救濟並に之が對策を可決した上は、更に十月初旬開會される內閣審議會總會に上程可決、確定後は可及的速かに明年度豫算で實施し得る見込みで、交付金問題を繞り大藏、內務、調查局の意見對立が傳へられる折柄か調查局では交付金制度の實現を圖り、愼重に內務、大藏兩省と打合せを進めてゐる

植田軍司令官

滿軍に關する軍司令官師團長會議に出席並に師團對抗演習計畫上奏を終へ歸途にある植田朝鮮軍司令官は二十八日午後九時下關に到着、關釜連絡船欠航のため同地に一泊したが三宅第二十師團長と同車三十日午後三時十三分龍山着歸任の豫定

定例閣議

【東京電話】二十九日の定例閣議は午前十時半より開會、高橋藏相缺席の外各閣僚出席、先づ後藤內相より九州、四國、中國各地方の風水害の現狀及東北地方の豪雨被害につき

關西の颱風は目下神戶附近を進行中なるも大した被害はない、高知縣が最も暴風雨の被害を受けたがその他の各地は輕微であつた、東北地方は青森縣下の水害最も甚大で凶作になりはせぬかと心配してゐる、被害各地の救濟或は復舊などに就いては萬遺憾なき樣準備してゐる

と報告、次いで內田鐵相は國有鐵道の被害は輕微なる旨報告、又南洋海運問題は去る二十一日無事解決し來る九月一日より營業を開始する旨を併せて報告、次いで山崎農相より八月十五日現在の稻作、政府米及び米穀特別會計の概況を報告、稻作については大體平年作と認められる旨報告して同十一時散會した

鐵道局異動 (廿九日)

釜山鐵道事務所營業主任石川金生氏は近く勇退多獅島鐵道へ入社するので鐵道局では廿九日次の通り係長主任の異動を行つた

▲釜鐵營主副參事石川金生命營業課勤務▲城鐵營主同稻川正一命釜鐵營業主任▲庶務課同岡村峻命城鐵營業主任▲工務課庶長同中隈勝命庶務課勤務▲京鐵庶主同湯山茂命庶務課社會係長▲建設課庶長書記茂木重夫命工務課庶務係長▲庶務課社長同鉅鹿曉太郎命建設課庶務係長▲庶務課同宮永祐生命京鐵庶務主任

會

朝鮮獵友會秋季總會 卅一日午後六時(時間勵行)京城旭町ボアグランに於て開催、協議事項左の通り
▲クレー射擊大會賞品授與の件▲記錄賞授與の件▲狩獵會日程の件▲役員改選の件▲新入會員詮衡の件

關西大學校友會 野球部歡迎會を左記通り開催、三十日午後六時千代田グリル、會費二圓(當日持參)

人

◇高山三平氏(拓務省拓務局長)滿洲を視察中三十日午前二時五十五分入城の筈

天地玄黃

◇完全に訓練された兵士がご丁寧にも武器まで持參の上來り投じます、以後エチオピアでは伊太利軍の益々强大ならんことを祈つて居るさうであります

◇アメリカのいはゆる『重大なる結果』は見事に足蹴にされました、一片の紙片以上の重大なる何物をも認めぬからであります、これに對して第二の抗議などとは重大なるオコの沙汰であります

◇鐵道次官に就任すれば除名するさうであります、空いた椅子が一つだから幸であります、數十の空椅子があれば數十の除名が行はれるでありませう

政務整理委員會撤廢を正式下命
新强力機關を設置

【北平二十九日電通】國民政府より二十九日朝政務整理委員會完最短期間內に同委員會を撤廢すべき旨正式命令が到着した、王克敏氏は二十九日朝歸平後直に撤廢準備に着手したが、同委員會職員は殆んど新機關に引繼がれる筈

【北平二十九日電通】聞するに汪精衞、王克敏兩氏協議の結果、北支の日支關係益々重大化するに鑑み、政務整理委員會を撤廢して新に北支五省の軍事政治を統率する强力な最高機關を設置するに決定した

河北の政情やうやく 安定の曙光
宋哲元氏衞戍司令に返り咲く

【北平二十九日聯合】宋哲元氏の平津衞戍司令就任と共に當分北支政權の主盟は略々中心を決定したと見るべきである、自ら軍長たる第二十九軍を察哈爾より

南下

せしめ平津地方に配備し北支に殘存する舊東北系萬福麟軍を保定以南に移駐せしめ、省政府主席商震氏の第三十二軍をも綏靖主任としてその配下に入らしめることとなり、今や宋氏の實力は事實上河北省に君臨することとなつた過般の察哈爾問題以來從來の抗日態度を一變し

日滿

兩國關係に充分の理解を示し來つた宋氏は今後わが天津軍方面との諒解を充分期待されるので近き將來政務整理委員會軍事分會の解消を待ち商震氏と共に河北を率ゐて對日滿折衝の正面に立つものと見られ河北の政情は茲に漸く安定の曙光を見るに至つた

宋哲元氏任命

【南京廿八日電通】國民政府は二十八日の行政院會議で左の異動を決定し直ちに發令した

平津衞戍司令 王樹常
本職を免じ軍參議院副院長に任す
任平津衞戍司令 宋哲元
任察哈爾省政府主席 秦德純

なほ右任命は察哈爾省の政治軍事が秦德純氏で治まつて行く見込みがついたので決定したものである

松岡新總裁けさ着任

【大連廿九日電通】新任滿鐵總裁松岡洋右氏は官民代表及び八田副總裁以下多數の滿鐵社員の歡迎裡に藤井秘書帶同二十九日午前七時二十分着任した、なほ總裁は三十日朝『あじあ』で新京に向ひ南軍司令官と會見新任の挨拶を述べた上一日歸任の豫定である(寫眞は松岡總裁)

ステートメント

【大連廿九日聯合】廿九日朝大連へ上陸した松岡滿鐵總裁は談話の形式で大要左の如きステートメントを發表した

今回は最後の御奉公をするつもりで來任した、滿鐵總裁としても關東軍顧問としても私の方針は一切白紙であつてすべて現地の實情を檢討の上決定する、私の對滿支認識は事變前の知識であつて事變後の知識は間接的なものである故現在の私の認識は不徹底、不完全であると信ずるからである

土人兵の寢返り
伊當局否定

【ローマ廿八日電通】伊領ソマリランドの土人兵一萬二千名が大擧伊領を脫出しエチオピアに寢返つたとのアヂスアベバ電報はイタリー國內に異常なセンセーションを起したがイタリー外務當局は『右の報道は事實無根なり』と否定し流言の一掃に努めてゐる

三將官以下
豫備役編入

【東京電話】八月の陸軍定期異動において待命となつた菱刈、松井兩大將並に秦中將以下二百六十名に對し二十八日附豫備役仰付られた

本日朝夕刊十六頁

元寇 (18)
藤井眞澄 作 志村立美 畫

兩雄の決戰 (六)

構へ爭ひの僅かの間に、孫太郎は猛獸の憤怒を去つて、冷く鋭い早業の心に生きることが出來た。

すると、自分の持つてゐる武器は、太刀でなくて金剛杖であることに氣付いた。この金剛杖では、相手の强力によつて斬りおろされる剛劍に向つては、正當では到底受けられない……

さう孫太郎が思つた時、大串は其の提げてゐた長い太刀を振りかぶらうとする。その瞬間だ。

『えいツ』

孫太郎の身軀は跳躍すると同時に、ブーンといふなりを響かせて金剛杖は右上から左下へと、大串の頭を目がけて、振りおろされたのである。

大串は、かねてから孫太郎の最初の一擊は、素早く鋭いから、何んとかしてうまくはづしたい。この最初の一擊さへ遁れることが出來たら、後は此方が勝目にならう……と種々工夫してゐたところだから、『心得たり』と、ダッと後へさがつた。

金剛杖の切尖が、大串の耳の直ぐ傍を、ビユッとはづれて、危いところを寸隙の差で助かることが出來た。

空を擊つた孫太郎、ひよろ／＼とよろめく。

豫定通り行つた大串五郞、この時とばかり

『えいツ、えいツ、えいッ……』

と掛聲もろとも、踏込み／＼斬つて行く。

それは高く振りかぶつては力一杯大きく斬りおろされるだけ、そこには刹那々々の間隙があつた。

その刹那々々を、孫太郎はひよい／＼と、身を左右に開いてかはしながら、後へ／＼とさがつて行く。

大串は、この連續の攻擊を若し仕損じたなら、こんどは逆に自分が後手になつて、敵の得意の早業が勝味にならう。それでは堪らない……と思ふから、力限り、根限りこれでもか、これでもかと、何處々々までも猪突するのである。

孫太郎は、最初の一擊に失敗した後のひよろつきが、何時までもつきまとふて、やつと身をかはして僅かに遁れるだけだ。得意の飛行にうつる餘裕が毫もないのである。

『あッ』

後へひいて踏みしめた一足が、ずる／＼と滑つて行く——恰ど泉水へのだら／＼坂を滑つて行く、それは忽ち、汀の岩まで滑り下りて、やつと止つた。

勢ひこんだ大串は、この時こそ——とばかりに思ひきつて突擊する。

孫太郎、直前には剛劍、直後には池水、進退全くきはまつた。と、その頭の底にひらめいたのは、最初こゝへ渡つて來た時、中ノ島から水中の飛石へ金剛杖をあてて、飛び越えた時の事である。

無意識に金剛杖を、斜後ろの水中へサッと入れると、たしかに手應へ、パーッと跳躍。『助かつた』と感じた時、兩足は中ノ島へ着いてゐた。

さぱりッ……

見ると、突進して來た大串は、勢ひあまつて片足を池の中へ落して、汀に尻をついてゐる。

『うぬ、この時ッ』

と、孫太郎、ブーンと、金剛杖を投げつけた。

『あッ』

たまぎる悲鳴、凄まじい飛沫。月光が玉と散つた。

大串は『むゝ』と太刀を力に立ち上がつて、ひどい跛で、ひよろ／＼と三、四步坂を登りながら部下の方へ向つて、

『弓を、弓を……』

かすれ聲で叫んだかと思ふと、ばたりとそこへ倒れてしまつた。

忽ち響く半弓の響き。矢が、雨のやうに孫太郎の身軀へ集中された。が、それも僅かの間で、その身軀はふつと見えなくなつてしまつた。

高血壓・腦病 神經痛・喘息 中風 血液の淨化で治る

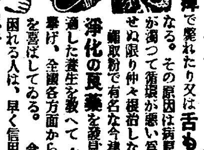

一見丈夫相でも爆彈的病因を胎んでゐるのがこの病氣の怖い理由で
肩こり 頭重 耳鳴 目まひ かすみ 動悸 息切 せき 熱たん 喘息 狹心 便秘不眠 震ひ痛み 神經衰弱 はれ 高血壓 シビレ 動脈硬化から突然腦溢血や心臟麻痺で斃れたり又は舌もつれ 半身不隨 となる。その原因は病原菌毒素や內臟障害で血液が濁つて循環が悪い爲であるから、血液を淨化せぬ限り仲々根治しない事を實驗した

細取粉で有名な今津佛國理學博士は 血液淨化の寅藥を發見し、その服用と病原に適した養生を敎へて 立派な治療成績を擧げ、全國各方面から訪ね來る多數の訪問患者を喜ばしてゐる。今迄藥や療法に色々と迷ひ困れる人は、早く信用ある大阪寶塚線三國本町 電北一四五 今津研究所 に遠慮なく行き 全快を計られよ

▼遠方は書面依賴で病原と養生法を懇切に回答し良藥分讓さる。

恢復の喜び 小生(四十一歲)手足腰痛み漲ひて舌もつれ證症發病に陷り赤十字病院にて血液檢査の結果、梅毒性なりとて六百六號の注射を二十七本致し候も一向良くならず止むなく大學病院に入院してマラリヤ療法を致し候も效見えず悲觀致居候處、大朝の廣告を見て貴所の御世話に相成、血液淨化劑を服用致し候處、手足のシビレ震ひは治り言語も明瞭となり平常通り執務に何等差支なく相成候これ全く良藥と御努力の御陰と明け暮れ感謝致居候 愛媛縣 河上謙之輔

ボンタンアメ

イクラカンガエテミテモオイシイモノハヤハリオイシイモノデアル
(一コ五セン)

美容 瘦身劑 程よく瘦せる アイマー
倉上醫學博士 細野醫學博士 推奨

男も女も肥り過ぎては醜いばかりではありません第一心臟が弱ります、動悸や息切れが致します、益々肥れば、動脈硬化、腦溢血、心臟麻痺がつきものです、そして比較的短命の方が多いのです。

それで今直ぐ有名な美容瘦身劑「アイマー」で中年中丈の美しい健康體にお瘦せなさい、それが何よりの先決問題です、僅か一ケ月で二貫目三貫目と面白い程良くやせ別人の樣な美しい姿になります。

アイマーは體內の脂肪を燃燒する不思議な作用を有します。然も腹痛脫毛榮養障害等の副作用は斷じてありません。日本で一番信用のあるやせる藥です。

定價 一週間 三圓 十五日間 五圓五十錢 一ケ月間 十圓

說明書無代進呈

發賣元 東京九段上 合資會社 ケーテー商會 振替東京七八三五四番

代理店 大阪 丹平商會、高橋盛大堂 東京 玉置合名、大木合名 大連 日本賣藥會社支店 新京 新京藥品株式會社 京城 新井藥房
其ノ他各デパート並ニ全國有名藥店ニアリ

腹を冷やすな！ 寢冷えをするな！

腹痛タミン

はらいた・食あたりにヨクキク

大谷藥學博士創製 內服藥・廿錢より

別に・づつうには(タミン)あり
大阪北濱・參天堂株式會社

いともさわやかな朝

來年は約二百萬圓で 十七列車增設
客貨洪水の全鮮に
鐵道局が實現を期して計畫

事業公債による鐵道局の明年度豫算は、總額二千七百萬圓で今年度より三百萬圓を增加、公債發行制限方針の大綱に向つて本府は本豫算を死守することになつたが、このうち約二百萬圓を投じて明年度に十七個列車を全線に新らしく運轉する準備を進めてゐる、增發列車は京釜間を六時間で走破する「超特急」を初め京釜、京元、京義線に亘る客車五個列車と混合列車七列車貨物五個列車で、特に貨物は龍山、元山間を運轉するものなど最近旺盛な物資の動きを如實に反映してゐる、これが爲乘務員、檢車、保線係員等四、五百名の增員を見る筈である

四人づれで巡査に暴行 負傷さす

【光州電話】全南潭陽郡□山面□道線路工夫韓順祚(□)外三人は二十七日夜潭陽邑內雜貨商韓某方で飲酒の末些細の事から大喧嘩の最中潭陽署朴巡査が現場に踏込み制止したところ突如韓順祚は「喧嘩場に警官は無用だ」と云ひ乍ら同巡査に暴行し他の三名も共々加勢して巡査を殴る蹴るの大暴行を加へ四週間を要する傷害を加へたが所轄署では四名を引致嚴重取調中

急行列車のお客調べ

鐵道局では最近急行列車の乘客が激增したので九月一日から京釜、京義、京元、咸鏡線の急行四個列車停車驛の乘車人員を調査することになつたが、これによつて現在急行停車驛の繁閑が判明し次期のダイヤ改正の際急行停車驛決定の虎の巻となるわけである

少女の悲運

京城府外阿峴里林奉基氏長女英姫さん(一〇)は二十七日午後三時ごろ妹貞姫(□)さんを連れて裏山で遊んでゐるうち、附近新築工事場から丸太が落下、貞姫さんは壓死

行商を裝ふ泥棒
奥さん、うつかり出來ません

二十八日午前十一時頃、京城西大門町二の一韓商永氏方を訪れた女の油行商の姿が消えると同時に同家の銀サジ外數點約二十圓位が紛失したので直ちに鍾路署に届出、犯人嚴探中二十九日午前十一時頃西大門町附近をうろつく女を署員が取調べると黄海道生れ京城府外孔德里萬姓女(□)で油行商を裝つて方々の家庭を訪れては窃盜を働いてゐた事判明、同署では家庭で充分この種の行商人に注意してほしいといつてゐる

楚山對岸で 筏夫三名拉致

二十七日午後一時頃平北楚山署央土駐在所對岸輯安縣第三區通大溝の移住鮮人安東學方に朝鮮○○軍第二中隊小隊長朴昌德外七名侵入し掠奪の上同家に放火全燒せしめ鮮人筏夫三名を拉致逃走した

商業實務員 檢定試驗
京城商議で

京城商工會議所では九月廿六、七、八の三日間商業實務員學力檢定試驗を行ふ試驗は甲種商業學校卒業の程度で必須科目六科目、選擇科目一科目、商店の店員給仕の學術登龍門として期待されてゐる、尚第一回の前年度では受驗者廿三名中試驗合格者は一科目以上十一名で六科目合格者が一名あり受驗者中には年齡十五歲の晚學者もあつた

强盜

【安州電話】去る二十六日午後九時三十分頃平北博川郡嘉南面九井洞鮮三方へ一見廿三四歲の强盜押入り、時局を標榜して軍資金を出せと迫り、金三圓を强奪して逃走した博川署では警察署長指揮の下に非常線を張り目下嚴探中

全鮮の警察と驛に かしは手は鳴る
敬神と職務精勵の生活
先づ鐵道局と警務局が一齊に實施す

宇垣總督提唱の心田開發運動も既に各方面の意見を徵した具體案により着々運動の步を進めてゐるが池田警務局長は民衆指導の第一線に立つ全鮮一萬五千の警察官に敬神思想を吹込むと共に、心田開發の運動に一段の努力をせしむべく各種の機會を捕へて普及徹底に努めてゐたが、さらに既報の如く全鮮各警察署駐在所、出張所に神棚を設けることを愈よ本格的に決定し實行に着手した、尚鐵道局は既に全線の各驛舍及び鐵道事務所に神棚を設け、毎日神を祈り乍ら重大な責任ある運輸交通事業に誠意をもつて當らせてゐる

赤の一味判決

朝鮮共產黨再建を企てた、愼東玉外三名にかゝる治安維持法違反事件の判決は廿九日午前十一時京城地方法院で左の通り言渡された、▲愼東玉五年▲金成源、金柄春各三年▲李周煥二年

大阪府被害

【大阪電話】二十九日午前十時までで大阪府警務部に達した府下被害狀況左の如し ▲床上浸水一、二〇四戶▲床下浸水一一、九九四戶▲特殊建築物被害二戶▲堤防決潰四ヶ所

道路決壞二七、橋梁流失五、堤防決壞五

破戒僧 罪の廷へ

京城漢江通り六番地小林質店に二日續けて二枚の新しい毛布を入質した男を龍山署員が調べると山口縣生仁川外里眞言宗不動院元住持西澤武(□)=假名=で酒食に身をもち崩し昭和九年同院は破產、それ以來內地、大連を步き廻り今春滿洲で弟の厄介になつたが弟の持物を搔つ拂つて入城、詐欺を働いてゐたものと判明

ホテルの練り塀には 困りましたねえ
あすの京城都計研究會でも
鐵道局と更に相談する意向

伊達京城府尹を會長に府內各方面の代表者三百名を會員とする京城都市計畫研究會では三十日午前九時から京城府に集まり、目下輿論の中心となつてゐる

▲雜音並煤煙防止▲南大門通電車軌道の中央移轉▲朝鮮ホテル柵の改造

の重要問題を俎上に乘せ、殊に朝鮮ホテルの土塀再築には地元の町會が絕對反對の決議を行ひ、明朗な練塀を新築することを切望してゐるので、研究會でも充分に協議して鐵道局と折衝する意向である

京城運動場 コート開き

京城府では工費一萬五千圓で改築した京城運動場庭球コートで來る三十日午前十一時からコート開きを舉行

關釜の連絡船漸く 今晚から平常
けさの釜山發は缺航となる
午後下關から釜山へ入港

さしもに荒れ狂つた朝鮮海峽も廿八日夕刻來漸次平靜に復したので同夜釜山發昌慶、臨時新羅丸の兩船は出帆、同夜下關發德壽、臨時景福丸の兩船は乘客千三百十三名と貨物を滿載出帆したが、途中六連島に避難し、廿九日午前七時十分と同八時半とにやうやく出帆午後三時半釜山に入港する、なほ二十九日の朝釜山、下關發の連絡船は船がないので缺航した。鐵道局ではこれがため臨時急行八七列車の運轉を休止、別に午後四時廿分釜山發卅日午前零時五十分京城着の臨時急行を運轉することになつた。缺航つゞきで混雜を極めた關釜兩航は廿九日夜發の連絡船で平常に復する豫定である

全鮮傳染病猛威
昨年よりも約二千人增す

本府衞生課調査による七月中全鮮の傳染病發生患者及び死亡者は次の通り

▲赤痢一、〇一四(死亡一六七)▲腸チフス七三二(死亡一一三)▲パラチフス三七(死亡一)▲疱瘡四七(死亡一一)▲發疹チフス七二(死亡七)▲チフテリア八〇(死亡一二)▲流行性腦炎七(死亡一七)▲其他計發生患者二、〇一九死亡者三三二

一月以降の累計發生患者は一〇、二一四、死者一、八九九で昨年同期に比し何れも增を示し累計で發生患者一、八四九死者四五九の增を示してゐる

學生を狙ふ

廿八日午後一時頃京城漢江人道橋で少女もち財布を河中へ捨てた男を鍾路署員が取調べると廣州郡生れ石永昌(□)で通學する少年、少女の懷中物を狙つてゐたスリ公で餘罪取調べ中

神戸に山崩れ 十四人は慘死
三十四名が下敷き

【神戸電話】廿九日拂曉豪雨中の烈風に神戸市葺合區字川谷町二〇九の川添住宅九軒が山崩れのため倒壞三十四名下敷となり葺合署と靑年團出動救助に努めた結果漸く二十名を救助七名は無殘の慘死を遂げ、殘り七名は濁流に呑まれ行方不明となつた又救助された二十名の內五名は重態である

高知縣の水害

【高知電話】高知縣下の大暴風雨は廿八日夕刻に至るもなほ止まず

兵庫縣の水害

【神戸電話】兵庫縣交通商工課調査による兵庫縣の颱風被害狀況は二十九日午前十時現在死者一〇、行方不明九、負傷五、家屋全壞三、同半壞二、同流失一一、床上浸水一一八(內市內一〇〇)床下浸水八、六八四(內市內八、二五一)

颱風日本海へ
播磨から京を通り若狹貫通

神戸方面には午後にもなれば青空を仰ぐことが出來よう

【神戸電話】神戸測候所調査によれば颱風は二十九日午前三時播磨灘中央を通過し五時過ぎには明石の西方を北方に向け進行しつゝ風速は二十八日午後十時より二十九日午前三時までの十七米二を最高に雨量は二十九日午前四時頃一時間に二十四、五ミリの驚異的記錄を示し同六時までの一晝夜の總雨量は百七十ミリとなつた五時過ぎ颱風は北々東となり漸次弱くなり雨量も減少、颱風も次第にその勢力を減少しつゝ若狹方面に向つた今回の被害は僅少の見込みである

暴風警報解除

八月廿九日午前九時仁川觀測所發表 江原道慶南北道沿岸の警戒を解く

お肉屋の一齊檢査 不良店を摘發
京城各署が一齊に
百三十軒にわたつて調ぶ

京城府內の各署では從來每月一回管內の食肉販賣業者の業狀調査を行つてゐるが、最近は傳染病が流行して各方面でも食肉業者の衞生施設を問題視してゐるので、京畿道衞生課では衞生施設の徹底を計る目的で、府內の食肉販賣店百三十軒に對し、拔打ち的に去る廿日から廿五日まで軒別に嚴重な衞生檢査を行つた、その結果腐敗の虞れある肉や、檢査の無い怪しげな豚肉を販賣してゐた不屆な商人も摘發され、嚴重な處分を受けた、さらに一齊檢査によつて防蠅設備のない店も多數發見したので、直ちに設備する樣警告した

味が自慢
京城の名物
本町大和軒製の名物京城まんぢうと栗まんぢうは一滴の水も混入せず特殊原料で製精したる高級まんぢうとして評判よし

帝人公判 島田氏取調

【東京電話】第二十六回帝人事件公判は廿九日午前八時半から東京刑事地方裁判所藤井裁判長係りで開廷、當時の人絹の見透しについて島田氏は生產制限を述べて諸外國品を抑へ切れぬことを列擧し藤井裁判長は當時のダイヤモンド誌を參照し日本品が外國品に比して技術優秀と當時爲替安でお話にならぬ程安く優に外國品を驅逐し得る實力をもつてゐたと島田氏の言を否定する、島田氏あくまで帝人株を賣る正當性を主張し裁判長は種々の文献により人絹の優れた將來性を說き帝人社は最も有望視せられてゐたことを示したに對し島田氏は反論を一蹴する、これに對し島田氏は『田附駒次郎氏に對し一株百五十圓で一萬株賣つた例もありその後百二、三十圓に下つたので田附氏は甚くなつてゐた樣です』と如何にも株の變動が市場通の人にも見透しがつかぬことに言及し頻りに國際不安を說いて十時少憩

午前十時半再開、島田氏は引續き文獻を引用して人絹界の將來について論じ悲觀說を說いたが何れも同じことを繰返すだけなので傍聽人は退屈しきり氣滿々裡に正午閉廷した

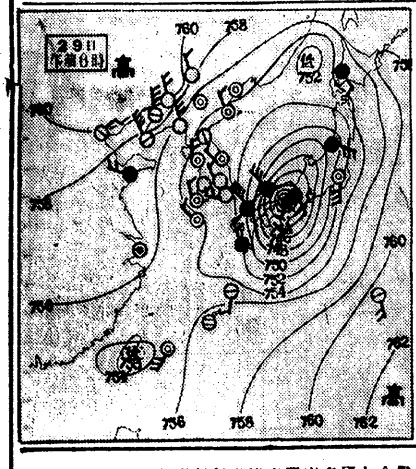

大邱農林活躍

【東京電話】東京農大競技部主催の第一回全鮮農業學校陸上競技選手權大會は二十八日午前九時半から神宮競技場で開催、各種目決勝戰績朝鮮關係の分左の如し

走幅跳四等金(大邱農林)五米六〇▲砲丸投一等金潤根(同)一二米六四▲圓盤投二等金(同)三一米六七▲槍投一等金潤根(同)四五米三五

京城の消火栓や建物調べ

京城消防署では火災期に備へるため九月一日から一ヶ月半の豫定で署員百七十名が交互に府內の消火栓千九十三個及び百坪以上の建物四百六十棟の實地調査を實施する

新京とパリ間 電話連絡開始

【新京二十九日發合】新京、パリ間の無電連絡は滿洲電信電話會社とパリ無電台との間に交涉が進められてゐたが最近兩者間に協定成立した、滿洲電信電話會社では認可あり次第直ちにパリとの間にテストを行ふことゝなつた、滿洲國と外國との無電連絡は東京、サンフランシスコ、ベルリンの三ケ所と云はれる

十月一日に 遞信記念 各種の催し

十月一日は朝鮮遞信事業の記念日なので當日各種記念事業を企ててゐる

▲祝賀會▲勤續者功勞者表彰▲京城、釜山、平壤、元山で記念展▲エハガキスタンプ▲遞信歌懸賞論文募集▲遞信事業沿革史▲座談會開催▲競技會

京城の傳染病

廿九日發生した京城府內の傳染病患者は赤痢二名▲腸チフス三名▲パラチフス一名▲猩紅熱一名▲計七名

あすの天氣 (30)

京城	晴一時曇
仁川	晴たり曇たり
釜山	北西の風晴
木浦	北の風晴曇一時
平壤	北西の風晴曇一時
城津	南の風晴曇一時
大邱	西の風晴曇一時
元山	西の風晴曇一時

29日溫度 正午 28,1 昨日 最高 31.5 最低 21.5

仁川潮時(卅日)

	午前	午後
滿潮	六·三五	六·五五
干潮	〇·五	一·一

廿九日、概況

颱風は昨夜瀨戶內海を東進して今朝は神戸市附近にあり中心は七三六粍位に弱つたが中國、四國、近畿地方は未だ暴風雨の域多く北海道四方に副低氣壓が出來て北鮮、北海道は雨、奧羽、關東地方は未だ曇り勝ちなるも南風が募つて來た、高氣壓は小笠原島の東方及び滿洲に滯留し青島で小雨の外支那、滿洲は天氣良く朝鮮は晴曇相半してゐる氣溫は平年に比し內鮮共一、二度の高目であるが京仁地方は平年並である

あすの豫想

颱風は北東に進んで東日本を襲ふだらうから次第に弱り氣味であるが何多少の災害は免れぬだらう、朝鮮は滿洲高氣壓の範圍となり一般に晴れたり曇つたりの空模樣だらう

新發賣 コロムビア ポータブル

聽いて ビックリ 音の良さ!
持つて ビックリ その輕さ!
買つて ビックリ 値の廉さ!
●最新式裝備●
サウンドボックス(最新鋭スパイラル・リップド・サウンド・ボックス)
モーター(強力特許ガバナー附最大型モーター)
音響(最新鋭インヴアリアブル・シンフテイアブル)
★自由式始動停止器
第五五號 金二十五圓
山田耕作氏曰く 手殊にも輕々と持運べて、しかも蓄音器の生命たる再生音が實に美しい……
久米正雄氏曰く これは近來の傑作だと思ふ二十五圓とあれば値段も實に廉である……
野村光一氏曰く 極度に輕いに不拘、耐久性が考慮に入れられて居る事など殊の外嬉しいと思つた
鹽入龜輔氏曰く 音が仲々大きい。ポータブルは文字通り片手で持てるものでなければ意味はない

Columbia
近來の二大ヒット
夕日は落ちて 豆千代 松平晃
松竹蒲田映畫歌 船頭可愛や 音丸
重量 一貫二百匁(四·七五瓩)
製造發賣元 株式會社日本蓄音器商會

品質第一等 桃やのびわの桃
桃やの「びわ」 櫻桃、パインアップル 各食料品店にあり
東京 桃屋發賣

入札拂下公告

一、場所 平安北道龍川郡新島面大蓋草坪
二、地上產物種類數量 八百六十町步地上ノ芦草 各自見積金
此ノ入札保證金 額ノ百分ノ五以上
右買受希望者ハ當廳會計課ニ就キ入札人心得書契約書案及實地踏査ノ上昭和十年九月十日午前十時限當廳會計課ニ入札スヘシ即時開札ス此ノ契約ハ平安北道知事大竹十郎之ヲ擔任ス
昭和十年八月二十九日 平安北道

秋の公休日
來る九月一日午後勝手晝夜休業致し候に付此段謹告仕候也
八月二十九日
京城料理屋組合 本券番

山道內科 京城驛前 電本二三二三

カタログ進呈
金ペン及萬年筆の御仕入は確實な製造家の御選擇が肝要 品質の優秀と價格の低廉を誇る名古屋唯一の製造問屋
名古屋市南區 森音製作所

流行歌 股旅小唄 マイ・ラッキー・ボーイ (レコード五六三〇) タイヘイレコード T-8

祝京城日報紙齡壹萬號

平北漁業組合聯合會
木村寛藏

新義州府廳
村上耻己

新義州稅關
瀨戸道一

平北水産會
吉田雅一

江上の快速！
涼味萬斛のプロペラ船

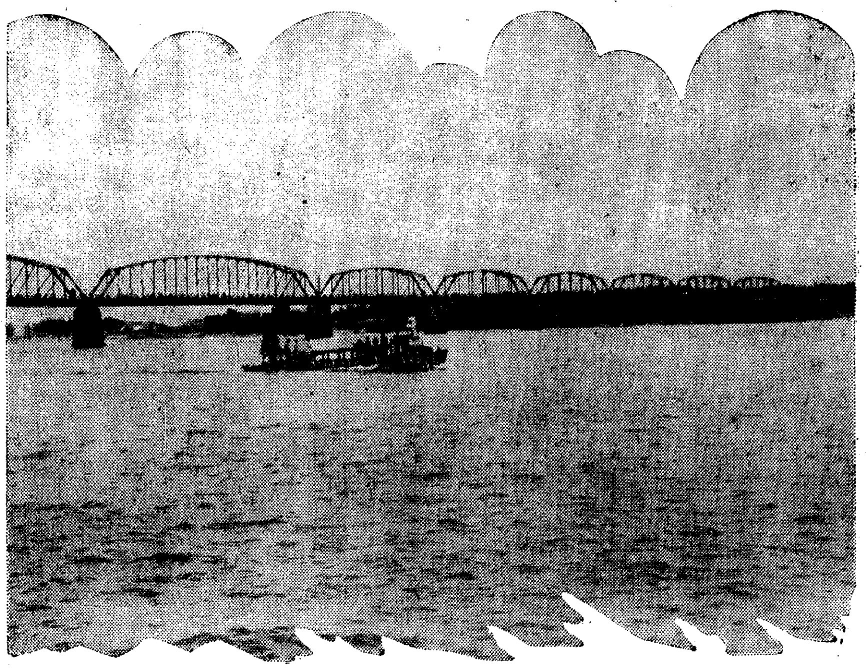

株式會社鴨綠江輪船公司
取締役社長　多田榮吉
專務取締役　高橋春一

國境自動車運輸株式會社
新義州本町一
取締役社長　高橋春一
取締役支配人　吉武昇

鴨綠江運輸株式會社
新義州濱町一

新義州塩賣捌人組合
新義州濱町一

平北穀物協會新義州支部
阿部繁男

電池はどうして發明されたか
ガルヴアニーとボルタの論争から

西暦一八七六年、イタリーのボログテ大學にガルヴアニーといふ大解剖學者がありました

ある日解剖につかつた一匹の蛙の足を銅の串にさして、鐵の欄干にぶらさげておきました、ところが、たまく大雷雨がやつて來ました

すると確に死んでゐる筈の蛙の足が、ぴくぴくとさかんに動き出すではありませんか。妙なこともあるものだと、なほよく注意してゐますと、雷が鳴らなくても、風がふいて、銅の串が鐵の欄にふれると、蛙の足はきつとぴくぴく動くのです

彼は不思議に思つて、今度は家の中で、銅と亞鉛の片とを繼ぎ合はせて、その一方のはしを死んだばかりの蛙の脊髓にさし、他の端を蛙の脚の筋肉にふれてみましたところ、やはり死んだ蛙がぴくぴく動きました

動物の中には、電氣なまずや、電氣えいのやうに電氣をもつたものが澤山ゐます。そこで彼は、この蛙の足がぴくぴく動くのはやはり電氣の作用に違ひない

即ち脊髓のなかに、陽電氣があり足の筋肉の中に陰電氣があつて、これを銅や亞鉛のやうな電氣の傳はり易い――これを金屬電氣の良導體と申します――で繼ぐと、陰陽の兩電氣が金屬中で一緒になつてしまつて、そのために蛙の足が動くのだと申しました

ところがその頃、やはりイタリーで、有名な電氣學者だつたボルタといふ人が、すつかりそれに反對しました

それは蛙が電氣をもつてゐるのではない、銅と亞鉛を接觸させると、亞鉛の中に陽の電氣が出來、銅の中に陰の電氣が出來て、これが蛙の脚をつたはつて、一所になつて中和するからぴくぴく動くのだと申しました。二人共有名な大學者ですから、互ひにしのぎを削つて議論しましたが、なかなか果しがつきません

とうとう十一年といふ長い間、この問題が解決されないでゐましたが、ボルタが、遂に蛙の足など用ひないで、金屬や液體ばかりで電氣を起すことに成功しましたので、ガルヴアニーの説は完全に覆へされて、ボルタの説が正しいことが證明されました

ボルタはこれをどうして實驗したかといふと、簡單な電池をつくつてやつたのです

そしてその實驗の仕掛は、今でもそのまゝボルタの電池として用ひられてゐます

偶然のことからボルタは、電池を發明する事が出來たのでした

なにが幸ひになるか判つたものではありません

科學小話

……ギアング考案のピストル……

ギヤングの本場で發明したピストルは全く掌中に入るもので、指の股から僅かに首を出した筒先から、彈が飛び出し、なぐり合をする時の鐵砲の働きをするものが、兇器として此程發見されたと云ふ

……溺者の急速引揚器……

船を以つて、溺れんとする人の救難に出向いた時、一方は死人の如くなつて居り船の上に揚げるのに一骨折れるのは、一度經驗を有する人の一樣に感ずる處であるが船の艫の處に半圓形の籠を取付け其の上にグリースを塗つて置くと唯だ引き揚げる丈けで滑つて引上げ易いと云ふ事である

……怪光線研究の鐵塔……

加州パロ・アルト町に百呎許りの不思議な塔が立つて居る。其の下には無線受信器の如き建物があり。何の研究だか知る人も無いので附近の通行者に不思議の眼を見張らして居るが、聞く處によると太陽から來る一種の電波を取得し人の生死を制する能力を研究中だと有るが、電流にして之を室内に導き何か實驗して居るだけは確であると

……英國で飛行機の無線操縱……

船の無線操縱は昔から行はれたが、英國の陸軍で、此の間飛行機に人を乘せず、全く無線の操縱だけで、地上の離陸、着陸、上昇、左右滑走、眞直ぐと書いた指令台上のボタンを押すだけで復葉機を完全に動かした

之は二年間の研究の結果、ヤットの此程ヘンドン飛行場で行はれたもので、高射砲の標的にするのが目的だと云つて居るが、時速百二十哩、操縱圏内十哩と云はれてゐる器械文明は愈よ底が知れないが、

……六ヶ年間飛んだ飛行家……

米國カンサス州のブロック博士は、既往六ケ年間天氣の日も、風の日も、雨も雪も構はずに飛んで六ケ年間二千日の皆勤を積んだ、もつとも日によつては、僅かに十秒離陸した許りで着陸した日もあつたが十八時間空中に居つた日も有つたと云ふ樣な譯で、如何なる人も此のレコードには敵ふまいと云はれてゐる

……機關車の正面衝突を實演……

よく變つた事をする米國では、古い二臺の機關車を買ひ込み、之を全速力で走らせ乍ら正面衝突をさせ、八千の觀衆を悦ばせた。機關手がバルブを滿開して、飛び下りた後で衝突した一方の機關車は機關破裂、他方は石炭の雨を降らせて物凄い光景を呈したさうであるが、變つた事をするものである

……秤で試驗の成績を計る先生……

試驗問題に對する答案を二階の窓から落して、先に大地に着いたのが一番と定めた大學教授が有つたと云ふ話は聽いた事があるが、秤りで成績の甲乙を定めたと云ふアメリカの先生がある。

此の先生は、先づ平常に於て試驗の際、正解者には穿孔機で孔を明ける事にして居るので澤山の正解を得てゐると孔丈け輕くなると云ふので、之を目方に掛けて採點を仕樣と云ふので其先生は極めて合法的で有ると威張つて居る

朝鮮郵船定期出帆
(△印ハ船客扱リ)

●北鮮新潟連絡船開始
新京丸、重噸四、一〇二噸
定員一等十二名、二等四十三名、三等百二十八名
雄基 三ノ日 午前六時發
羅津 三ノ日 午前八時着 午前九時發
清津 三ノ日 正午十二時着 午後五時發
新潟 五ノ日 正午十二時着 七ノ日 午前十一時發
清津 九ノ日 午前八時着 午前十一時發
羅津 九ノ日 午後二時着 午後五時發
雄基 九ノ日 午後七時着

北鮮横濱直行 東京―淸水―名古屋―阪神―關門―コース
△佐賀丸 羅津 日 [illegible] 日 [illegible] 日

北鮮東京行 釜山―關門―大阪―名古屋―淸水―横濱寄港
長壽山丸 雄基十六日 淸津十九日 元山二十三日
○急行船 關門―名古屋―淸水―横濱寄港
盛京丸 雄基九月七日 淸津九日 元山十日
西鮮東京行 關門―大阪―名古屋―淸水―横濱寄港
△咸鏡丸 仁川二十七日 群山二十九日 木浦三十日
△江原丸 新義州十五日 鎭南浦十六日 仁川十八日
北鮮名古屋行 釜山―博多―關門―阪神寄港
○陸軍運輸部御用船
立神丸 雄基十三日 淸津十三日 元山十五日 釜山―博多―關門―神戶寄港
北鮮大阪行
金剛山丸 雄基二十九日 淸津三十日 元山一日
淸津丸 雄基六日 淸津七日 元山十日
西鮮大阪行
○南部線 釜山―關門―神戶寄港
釜山丸 仁川二十六日 群山二十九日 木浦三十日
慶州丸 仁川七日 群山八日 木浦九日
○北部線 博多直行―神戶川寄港
漢江丸 新義州十四日 鎭南浦十五日 群山十八日
漢城丸 新義州二十日 鎭南浦二十二日 仁川二十四日
笠剛山丸 新義州八日 鎭南浦九日 仁川十二日
敦賀行 新舞鶴―舞鶴―宮津―境延長
長白山丸 雄基七日 淸津九日 元山十一日
鹿兒島・濟州行 釜山―博多―長崎寄港
錦江丸 仁川二十九日 群山三十日 木浦三日
○博多直行船 長崎寄港
慶島丸 大連五日 仁川八日
西鮮淸津行
平安丸 仁川十五日 鎭南浦十六日 釜山十九日
北鮮上海・靑島行
平安丸 淸津八月三十日 釜山三日
上海行 靑島經由 長崎―群山―木浦寄港
平安丸 仁川 日 鎭南浦 日 釜山 日
靑島行 安東―芝罘―大連寄港
會寧丸 仁川二十六日 鎭南浦二十九日
大連行
慶島丸 仁川一日 鎭南浦二日
錦江丸 仁川十二日 鎭南浦十[illegible]日

浦鹽行
金剛山丸 元山三十日 淸津三日 雄基四日
△乘船賃金低廉船中食事附
△右ノ外臨時臨時船ヲ配船致シ船腹ノ消滓ヲ取計ヒ懸リマス

日本郵船定期出帆
歐州行 鹿島丸 横濱九月一日 神戶九月五日 門司九月七日
桑港行 淺間丸 神戶八月十日 横濱八月十二日
濠洲行 熱田丸 横濱九月十六日 神戶九月二十日 長崎九月廿三日

朝鮮郵船株式會社
京城南大門通リ五ノ一 代表電話本局四一九五番
釜山支店 大倉町 電話四〇一三番
元山支店 海岸町 電話長一三四番
仁川出張所 港町 電話長三五一番
北鮮出張所 淸津府北星町
京城代理店 朝鮮運送會社
鎭南浦代理店 朝鮮商工會社 電話四八〇〇番
仁川代理店 朝鮮運送會社
群山代理店 群山海運會社
木浦代理店 朝鮮運送會社
釜山代理店 大池回漕店
元山代理店 朝鮮運送支店
城津代理店 朝鮮運送支店
淸津代理店 國際運輸支店
雄基代理店 國際運輸支店

阿波共同汽船出帆
威海衛、芝罘、大連行
利通號 八月卅一日午前時入港 九月二日午前時出港
威海衛、芝罘、大連行
第三共同丸 八月廿七日午後時入港 八月廿九日午前時出港
鎭南浦、大連、天津行
長山丸 八月三十日午後時入港 八月卅一日午前時出港
營口直行
永源號 八月三十一日午後時入港 九月二日午前時出港
◇朝鮮鐵道局主要驛ニテ乘客並ニ連絡荷物取扱仕候
乘客切符發賣所 京城三越支店内 ジヤパンツーリストビユーロー案内
代理店 仁川海岸町四 野口商會 電話一四番・一七三番

血と肉になる葡萄酒
赤玉ポートワイン 二本で
大景品總當り
空籤なし

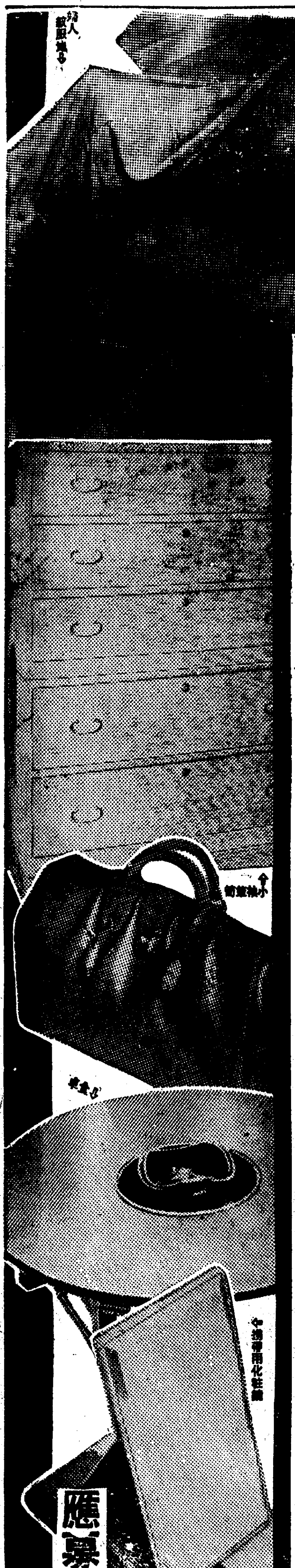

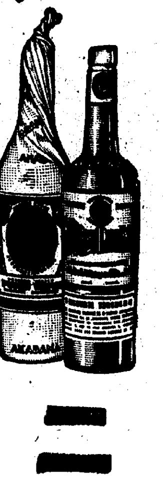

各等共お好みの一品呈上

●一等 一千口
婦人紋服地(多彩)一反宛
紫檀製茶棚一本宛
曲木應接セット(五点組)一組宛
洋服ダンス一本宛

●二等 一千口
小袖たんす一棹宛
洋食器セット(五客分)一組宛
正絹丸帯一本宛
桐胴丸火鉢一個宛

●三等 二千口
婦人用旅行鞄一個宛
子供用勉學机(椅子附)一脚宛
水屋一本宛
簿記臺一脚宛

●四等 三千口
食卓(丸型)一個宛
子供用寢臺一臺宛
衣桁一本宛
婦人洋傘(絹張晴雨兼用)一本宛

●五等 五万口
化粧鏡(婦人持・携帯用)一個宛
メリヤス・シャツ一枚宛

●應募期間―昭和十年九月末日迄

●方法
赤玉ポートワインの包紙のレッテル二枚と口金掩(錫製・左圖に示せるもの)の上部二個とを一纏めとしレッテルの裏に住所姓名明記の上お買上店又は下記へお送りあれ 抽籤券と藤澤樟腦とを送呈します(御郵送は四匁毎に三錢切手御貼附のこと)

●規定
締切―昭和十年九月末日 抽籤方法―一口(レッテル二枚と口金掩上部二個)毎に抽籤券一枚呈上 千口一組 總數百萬口 當籤番号各組共通 新聞警察代理店立會 嚴正抽籤 當籤發表―本年十月廿五日頃全國新聞紙上及び當籤者へ直接通知 景品送附―發表後二ヶ月以内(郵税不足や其他規定に違つた應募は無效・尚本要出に關する御照會は御斷り)

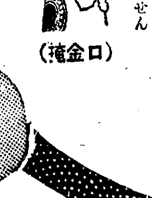

此錫製口金掩の上部二個とレッテル二枚で一口

應募者全部に藤澤樟腦(五個包一函宛)贈呈

送り先 大阪住吉區東町 壽屋サービス係

病氣見舞に
榮養價偉大! 誰にも美味しく飲めて、體裁優美!
贈つて必ず喜ばれる、近代的滋養料と大評判!

病中病後の人や、靜養病後の人は、胃腸が衰へて居りますから成るべく消化の必要のないものを攝取することが大切です。「どりこの」は主成分が人體活動の源である葡萄糖、果糖で、胃腸を勞せずに吸收されて榮養になるので非常に好評を博して居ります。美味しい事も滋養料として第一等、誰方のお口にも合ふ事うけ合ひ、體裁がよくて、身體の爲めになつて、美味しい三拍子揃つてゐるので全く理想的お見舞用品です。どうぞせいぜい御愛用下さい。――各販賣店に二ケ入、三ケ入の化粧函がありますから御利用下さい。

専賣特許の美味滋養料

次の樣な人は召上れ!
◇胃腸の弱い人…… ◇虚弱體質の人……
◇腺病質の人…… ◇離乳兒……
◇食慾不振の人…… ◇母乳不足兒……
◇老衰の人…… ◇事務繁忙の人……

どりこの

「どりこの」は全國著名藥店 食料品店にあり

發賣元 東京小石川 大日本雄辯會講談社商事部 總代理店 東京大阪 玉置合名會社

D410

祝京城日報紙齡壹萬號

仁川府金谷里三三
朝鮮燐寸株式會社
常務 江川洋
支配人 三好貫一

仁川萬石町
東洋紡績株式會社
仁川工場
工場長 須知元直

岩井病院
△內科 △小兒科
△外科 △皮膚科
△レントゲン科 △人工太陽燈
院長醫學博士 岩井勝三郎
仁川府山手町三ノ五
電話一〇二二番

仁川府會議員
今村覺次郎

仁川鹽共同販賣組合

仁川府會議員
有馬精米部支配人
中川哲
仁川萬石町

朝鮮海洋社
社長 島崎彥次郎
電話七六一番

仁川本町(元仁川無盡會社跡)
共濟無盡株式會社
仁川支店
支店長 平野達也
電話七六八番

仁川商業會議所
會頭 **吉田秀次郎**

京城電氣株式會社
仁川支店
支店長 森秀雄
電話 三四番
二二四番
一〇六七番

丸仁穀物協會專屬
內鮮運輸組合
仁川港町
電話 長一一〇〇番
一〇三五番

株式會社
月尾島遊園
取締役會長 吉田秀次郎
專務取締役 商工會議所議員 今井省三

胃腸榮養 錠劑 わかもと

法製 專賣特許

腺病質・病弱体の更生！

胃腸の組織を丈夫にします

どんな榮養物を喰べても、胃腸が弱ければ身につかないのは、いふまでもありません。それには從來の胃腸藥は、單に消化機能を補助するといふ、消極的の効果しかなく、慢性病者や、虛弱者にとつては、すこぶる迂遠の感がありました。

まづ食慾

「錠劑わかもと」を服用して、誰でも一番に氣がつくことは、腹が減ることであります。何故「錠劑わかもと」をのむと、目立つて食慾がつくかと申しますと、活性ヘーフエ菌中に、多量に含まれた酵素や、ビタミンBの作用によつて胃腸が組織から丈夫になり、生々と自力的に活動する樣になるからで、どんな慢性病でも、食慾がつくといふことは、恢復期に入つた何より明瞭な證左であります。

便通が正しく

次に「錠劑わかもと」を用ゐて、誰でも驚くことは、便通が正しくなつて、常習性の便秘や、カタル性の下痢が、氣持のよい正常便となることであります。これは矢張り、諸種のエンチームや、ビタミン、ホルモン等の働きで、腸粘膜に活力が與へられ、榮養の吸收が完全に行はれ、蠕動運動が圓滑となつて來たことの證據であります。即ち無力となつてゐた腸胃の機能が全面的に活力を恢復し、病勢が著しく好轉して來たことを語るものであります。

驚くべきは乳幼兒の發育です

綠便、粘便などの不消化便が打ち續き、痩せ衰へて醫師さへも悲觀したやうな發育不良兒が、「錠劑わかもと」を與へ出してから、健康狀態が一變し、便は正常となり、止まつてゐた體重增加曲線は上昇し、驚くべき發育を示す樣になつた例は、實に多くあります。

體質の改善

これは何によるかと申しますと「錠劑わかもと」のヘーフエ菌が、小兒發育原たるビタミンBの含有量において、生物界隨一であるのみならず、其他にもリヂン、ヒスチヂン等の小兒發育に缺くべからざる諸要素を含み、しかも根本に、細胞エンチーム補强作用と稱する、胃腸はじめ、全身の機能を活潑にする作用があつて、虛弱なる體質を、强壯なる體質に改善して行くからであります

「錠劑わかもと」に代用藥なし！

有名藥に類似品の續出するは免れぬところで「錠劑わかもと」もその例に漏れず諸種の類似品が夥しく現はれ「錠劑わかもと」と効果に差異なしとてこれらの類似藥の使用を勸める藥店もあるが、「錠劑わかもと」は數多の種類あるヘーフエ菌中、もつとも醫藥的價値に富む特殊なる菌種を完備せる大規模の製造設備の下に專賣特許の方法によりて製劑したものであつて、外觀形態が類似するヘーフエ菌劑或は酵母劑なるが故に効果同一と信ずるは大なる間違であります。

適應症

- 慢性衰弱症　肺炎・肺結核・腸結核・肋膜炎・カリエス・貧血・脚氣・神經衰弱
- 胃腸諸症　胃腸カタル・胃酸過多症・胃アトニー・胃擴張・胃潰瘍・食慾不振・便祕
- 虛弱乳幼兒　消化不良・綠便・粘便・虛弱人工榮養兒・腸カタル
- 妊產婦衰弱　つはり・產前產後の衰弱・乳汁分泌不足
- 疲勞老衰　中年期衰弱・早老・スポーツ、勞働、エネルギー補給

藥價低廉

三百錠入　一圓六十錢

ポケット瓶六十錠入・五十錢

三百錠は大人には普通三十日量・十歲前後の兒童には約四十日量・五歲前後には五十日量・三歲前後には六十日量に當る。

發賣元・東京市芝公園
株式會社 榮養と育兒の會
電話芝 1175 1176 1177 1178 1179 1170 用直宿 338
振替口座東京一七〇〇番

全國藥店にて販賣するも、直接發賣元より送藥を望まるゝ向には藥價のみ送金次第一個にても急送す。

生徒作品展 ◇…第一高女で

京城第一高女では夏休み中に生徒に廢物利用研究製作課題その優秀なもの數百點を講堂に陳列し廿八九兩日午後一時から午後四時迄父兄姉母其他の參觀に供してゐる(寫眞は會場)

秋立ちそめて 苦になる日燒
なほす方法いろ／＼

ハリウッド美容研究所 牛山喜久子

夏□□□は 小麥色が流行色よ」と暑いのに、わざ／＼日光浴して、八月のお陽樣にさん／＼肌を燒かせたお孃さま方も立秋になつて、そろ／＼秋風が吹き出すと、逢には『も少し白くなりたいわ!』などとおつしやいます。ドス黑に美しい小麥色を越して、ドス黑い斑點が出來たり、肌が汚ならしく荒れてゐるやうな方は涼しさとともに悲哀が胸に迫ることでせう、そこで日燒をなほす、最も手つとり早いいろ／＼な方法をおしへますから、皆樣方はどれでもよろしい、お好きな方法を選んで下さい

‖硼砂水と果物‖

朝□□□夕 の洗顏の時、水の中に硼砂を小匙一杯落してよくとけるまでまぜたもので洗顏致します、これを十日程つゞけると効果がありますが、一日でも早く白くなりたい方はレモンのしぼり汁五、六滴、リスリン五滴、水六滴ほどを筆でまぜて顏へぬります、そしてしばらくして硼砂水で洗ひ落します、御承知のやうにレモンは漂白劑ですから、しばらくこれを續けると色白になります

‖マッサーヂ‖

これは色を白くするといふより日燒けがして、かたくなつてゐる皮膚を、早く常態にもどして化粧しやすくさせる方法です、朝夕の洗顏の前、入浴の前などにコールドクリームのマッサーヂをするとです、燒けのひどい方は硼酸の三十倍の液に、リスリン少量を入れ、吸入器で顏に蒸氣をあてます、之は一度にコップ二三杯で一日一回行ひます

‖藥品‖

日□□□燒 けは完全に豫防出來るものではないのですから、早く日燒けをなほすことを考へた方がお利口です、なんとミッパシの物識り顏取りで紅茶の中に泛いでゐるレモンの輪切を手にとり顏をこするなんか凡そ興消しです、そこで利口ぶらない人に藥品の方法をおすゝめします

ペルボラックス 一〇
稀鹽酸 五
炭酸マグネシヤ 二〇
水 五〇

以上のものをドロ／＼にねつてそれにオリーブ油一五位をまぜるのです

‖鶯の糞‖

この鶯の糞とか、黑砂糖の方法は古くから行はれてゐました、黑砂糖をコーヒー匙一杯位ぬか袋に入れて使ふのです、又 鶯□□□の 五六粒をこれに入れることも効果的です、これはいづれも強い漂白劑です、たゞ注意しなければならないことは漂白劑が強いために、一日でも早く白くならうとして、分量を多くすると却つて肌を荒します、ですから就寢前にコールドクリームで荒れた肌を手入れする必要であります

細菌と熱
蔭乾しでは 結核菌は死なぬ
必らず日光に當てる事

×……結 核菌は極めて頑固な菌で、消毒藥や、日光には弱いが痰中のそれはなか／＼死にません水二十倍から五十倍に薄めた石炭酸やクレゾールの中でも半日位は生存して居ります。若し結核患者の痰が日蔭で乾燥した場合、粉末となつて飛散したものは、菌がなほ生存して居ります。それで甚だ危險です

×……夏 の日光なら二、三時間にして死滅してしまひます。日の當らぬ濕氣の多い處では數ケ月の間生存して居ります。それ故結核菌は、患者の部屋とか、病院の附近にのみ存在してゐる譯ではないのであります。しかし空氣中に飛散してゐる結核菌も日光の爲めに死滅したものが多いので、必ずしも怖がるには及ばないのです

×……又 健康な人ならたとひ吸ひこんでも感染する事は少いのであります。何れにしても患者の痰その他の處置を完全にするのが良いのであります(日本結核豫防協會)

蠟だけで
家庭的の防水法
三通りをご紹介

蠟だけがもとでの家庭的な防水法を御紹介しませう、布地の質によつて大體三通りの方法を各々選擇するのが賢明ですが

アイロンによる法

先づ平な面に毛布のやうなものを平に敷いてその上に目的の布地を擴げ一面に薄く蠟をすりつける
次に輕くアイロンをかける

この方法はあまり上等でない布地に適當です、蠟のつけ方が多過ぎたりまたしわのあるまゝすりつけたりすると、布地が堅くなつたりあるひは黑じみたりするので注意を要します、アイロンはあまり熱くしないやうにしないと、こて光りが出て見苦しくなります

揮發油による法

蠟を小刀で小さく削つて蠟二〇グラム乃至四〇グラム位を一リットル(五合五勺)の揮發油に溶し、この溶液に布地をひたして全般に充分しみ渡らせ、後しつかりしぼつて揮發油を陰干にして發散させる

蠟を揮發油に溶すには、お酒のかんをするやうに油の中に容器を入れて徐々に温めれば溶け易くなります、この揮發油による法は形崩れをいとふものやあまり上等の物には不適當です

同く霧吹による法

第二の方法と同じく先づ蠟を揮發油に溶す、これを霧吹器に入れて布地に霧を吹く、この方法は絹物のやうな上等の被服地に適してゐます、使ひ殘りの液は壜に入れて堅く栓をしておけばいつでも使へますからなか／＼重寶です

銘酒 さくら正宗

女の友情
伏見信子 中野英治
村田實 メガホン
‥新興全出動‥

級乃(伏見信子)由紀子(志賀曉子)初枝(江川なほみ)の三名は女學校時代から『永遠に變らない友情』を誓ひあつた間柄であつた、こゝにスタートをきつて三名が異なれる運命の糸にあやつられてゆくといふ吉屋信子の原作を國廣周逸が脚色青島順一郎の撮影で村田實がメガホンをスタッフは前記三名の外に中野英治、荒井一郎外に新興現代劇部のオールスター出演＝廿九日から中央館改築記念として鈴木澄子の明治十三年とゝもに上演

水虫にアンチポリチン

第三回紙上お料理講習
茄子と川魚(中)
朝鮮割烹調理研究會發表

刺身 揉子カムルチーの洗ひ散らしや辛子味噌

器にちしやを敷きカムルチーの洗ひを盛り揉茄子は中茄子を選び上下を切りとり二つ切となし縦に六つか八つ位に割りて鹽水に漬け置き後明礬少量を加へたる中をサット通しよく色出しし冷水に晒し四つ切りか五つ切りを盛添辛子味噌にて供します

辛子味噌は味噌十匁に西洋辛子を小匙に半分、酢砂糖を適宜に加へよくかき混ぜます

口替り 茄子取り切りそぼろ時雨煮

大茄子の軸袴を形よく取り鹽水にてよく洗ひサジにて膓を去り片栗粉をよくまぶし、しめりの出たる時油にてサット揚げ熱湯を通して油抜きしそぼろは若鶏(一人前六匁位)に片栗粉を適宜加へ八方出し濃口醤油にて柔か目に煮込み先の胴拔茄子に詰込ます、詰込たる茄子そぼろは今一度先の地にて煮込共汁をかけて供します

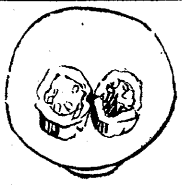

そぼろ時雨

柳川鍋 さゝがき牛蒡込鰌わり玉子

鰌は背開きし頭、尾を去り熱湯にサット通し霜降りとし冷水に取りてぬめりをよく洗ひ取り笊に取りて水を切る、味淋醤油酒鹽にて味付し牛蒡はさゝがきとなし冷水に漬けて、あくを去り、笊に取りて水を切る、のち油にて一寸いため薄味を付け、柳川鍋に鰌を重ならぬ樣列べさゝがき牛蒡を上にして出汁をたつぷり加へ煮沸取りおろす直前に玉子半個をよくかき混ぜ上に平均にかけて供します(粉山椒を入れて香を消します)

柳川鍋

初秋の園藝
ダリヤの二度咲

秋が近づくと誰しも『秋の七草』を思ひ出しますが、野山へピクニックに行くのならとにかく、一般家庭には馴染のない草になつてしまひました、この頃もてはやされる草花としては桔梗、萩、コスモス、ダリヤ、夏菊などが何處の家庭でもみられるもので、その外カーネーションの露地栽培をした『ボーダーカーネーション』も野生の草花として趣味があります

ダリヤ は普通細咲のカクタスと大輪のデコラに別けますがデコラよりは稍小さいシーザキもなかなか人氣があります、色はやはり赤と白が大衆的です、ダリヤは切花にした時水上げの惡いものですが、藥など用ひなくともすぐ根をつぶしてその場で挿すやうにするとよい

一度咲いたダリヤを二度咲かせる秘法を敎へませう、今を盛りと咲いてゐるものを根元から五寸ばかりのところで切つておくと、又芽が出て、晩秋になつてもう一度美しい花を咲かせます、この際注意していたゞきたいとは追肥が大切なのです、ダリヤのやうに高く伸びて花の多いものにぜひ施さねばなりません、最も簡易な

方法は 過燐酸を十倍から十五倍位の水にとかし、二三日乃至四五日置くと腐りますからそれをよくまぜて、しばらくして上澄みのところをかけてやります、殘つたカスは又水を加へて幾度も使ふやうにすると經濟的でもあり、花のためにもいゝのです

日本棋院 昇段大手合戰譜(2)

四段 小島春一
先二 先番 初段 小林誠一

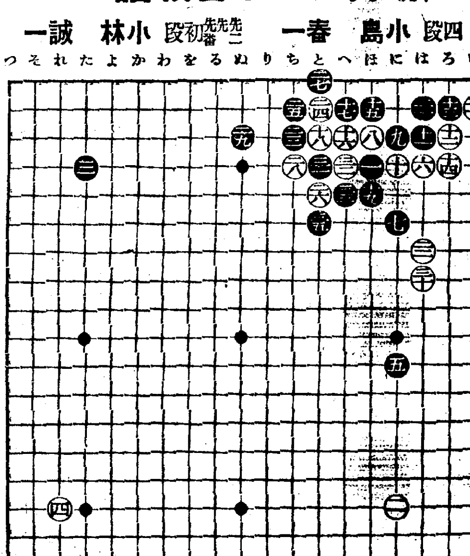

(分)
●二三 ち三 4 ○二四 と二 2
●二五 ち二 ○二六 と五
●二七 と一 2 ○二八 ち四
●二九 四三 4 ○三十 は八 7
●三一 と四 2 ○三二 へ四
●三三 へ五 ○三四 ツダ
●三五 と六
(一分以内は切捨)
所要時間 白 〇・三三 黑 〇・二〇
(制限時間各八時間)

對局者の言葉

(黑)二三で『に八』にカケるのが普通ですが、五の先在する關係上次いで白二八又は『り三』を利かされた上、白『は六』と引かれる通型に戻つた場合、五の位置が妙になるので、譜のやうにきびしくツケる變化に出て見たのですが—

再考すると、前回述べた通り、こゝで直ぐ『は六』と出て、白『ろ六』黑『ろ五』白『は五』黑『ろ七』白『い五』の時黑三十とシチャウに抱へて居るべきでした

戰の跡

(白)三十と並ぶことになつては、少なくとも棋勢は廣くなつたらしい

(黑)三一では單に三五にツケて居るものでしたか

●黑二三で『に八』にカケる定石は型通り運んだ後にかける五の黑の死化が見遁せないが、隙さず『は六』と出て『ろ五』と割り込んで行く手段は、白の痛手に相違なかつた、假りに對局者のことばの通り、シチャウに抱へる事になれば、黑の手厚い姿勢であり、白六を咎めた黑七、九の趣向を徹底させ得た事になり、白の前途に不安が横たはつたであらう、譜の黑二三以下二九までも、單に『た八』とカケる型に比すれば、有力には相違ないが、白三十と並ばれる棋勢になつては、五の星の位置に遜色があり、白の樂しみの多い棋になつたやうである●黑三一と放り込んで行つたのも厳しいが、敵をダメヅマリにすると同時に味方のダメヅマリも考慮せねばならぬので、その可否は容易に判別出來ない

邦畫ニュース

◇佐々木康監督の『眞白き富士の根』は二十一日中學生エキストラ百五十名でその慰靈式場面の大撮影を敢行したが二十五年前當時この慰靈式に參列し『眞白き富士の根』を慰靈歌として捧げた今は亡き三角女史の實弟早大敎授、三角愛造氏が蒲田を訪れ、及川道子の扮する三角女史を見て當時を追想、感慨深げに撮影を見物してゐたが佐々木康監督は熱心に三角氏の特別參加出演を懇願し、三角氏も心よくこれを引受けて追憶的に慰靈式シーンに出演した

◇小島政二郎氏執筆東西朝日新聞連載の『感情山脈』は今度松竹が獨占映畫化權を獲得松竹大船新スタヂオの特作映畫として製作することになり早くも準備を開始した

◇新興東京秋の大作田中重雄監督サウンド版『女人祭』は主演の伏見、河津、江川、山縣等撮影隊三十餘名が十八日以來奥日光にロケ中であつたが廿二日これを終りセット撮影に入つた

◇さよなら蒲田映畫『永久の愛』には諸口、傳明、高田、五月、柳等が續々と蒲田の名殘りを惜んで參加出演することになつたが一方松竹京都撮影所に在る蒲田育ちのスター連間にかてもこの惜別映畫に出演したいとの相談がまとまり井上下加茂所長を通じ城戶所長に申出たので蒲田でもその好意を深く謝し近く大久保忠素氏引率のもとに志賀靖郎、結城一郎、飯塚敏子、花岡菊子、光川京子、中川芳江等が大擧上京することになつた

J・O・天然色映畫製作に乘出す

JOスタヂオではつとに天然色映畫に着目、關西における唯一の天然色映畫製作所、安藤研究所とタイアップして先般試作品的な意味で漫畫『め組の喧嘩』を安藤式テクニカラーで製作した處成績も案外に良好なので引續き天然色映畫の製作を行ふ事と決定目下第二回作としてビクトリア映畫、瀨戸内海の撮影準備を行ひつゝある

サイレン

◇『大歌舞伎は來ないことに決りました』

◇『大歌舞伎も絶對來ませんし、水の江ターキーも來ないでせう』

◇府民館の實行委員ある顔觸が、こんな馬鹿げた『語』を發表するうちに、工事はぐん／＼進む

◇待望の府民館である、待望の大劇場である

◇府館たるもの、ぐんと腰をすゑて、ガッチリ對策を練る必要はないか

◇一人の頭に『思案』を餘するより各方面の智慧を集める必要はないか

紙上病院

腋臭の手術

【問】腋臭は手術で完全に治りますか、又手術料はいくら位ですか

答＝瀨戸病院長 腋臭の手術はお進め出來ない。腋臭と云ふ病氣は汗に惡臭あるのだが腋下の汗のみならず他の部分の汗にも異臭を放つ人あり腋下の汗腺を切除してもこんな人は依然として臭がある、手術はそんなに六ケ敷くないが手術して貰ふ方は十日間腕を動かせないのだ兩方を手術すれば飯も一人で食べられない手術料は高くはないと思ふ

お茶小便

【問】三十歳の男子近頃毎日腹あたりか、小便は茶色丁度お茶見たいです、その上眉毛が顏面をあらうと一、二本拔け出しましたが如何なもんでせうか時々睾丸が痛み運動するとき腰がいたみますが梅毒又は慢性胃腸病ではないでせうか

答……瀨戸病院長 尿の色は夏分は濃くなります之は汗が多く出るので尿が分量少くなりますので色が益濃くなります心配入りません、眉毛が毎日一、二本拔けるのは普通で眉毛の壽命は百何日位であるから始終拔け替るものです腰の痛みは何からでも來ます運動でもよくしたら全治しませう

變な凹み

【問】健康狀態は普通ですが臍の下部左右兩鎖骨の間が普通人より著しく凹んで居ります之は何かの病的現象でせうか

答＝瀨戸病院長 兩鎖骨上窩が凹んで居るのが普通人である、凹んで居ても心配いらない

讀者欄

▲當方城大生中等二三年程度の家庭敎師にお世話下さる方はありませんか(府内泉三洞九一三浦方吾妻)▲昨年慶州町一丁目四番地にゐた鰻谷部治樣大切なお忘れ物がありますから宅までお越し下さい(權山)

今晩のラヂオ

午後八時(東) 統樂合奏 東京統樂團
同八時二〇分(大) 義太夫 竹本文字太夫 増補忠臣藏 淨瑠璃 —文樂座—
同八時五〇分(東) 名作物語 たけくらべ 今井邦子
同九時一〇分(福) 俚謠民謠 マイクの旅(第一夜) 一、黑田節 二、博多節 三、博多子守唄

演藝案内

團成社
鍾路三丁目停留場前 電光二九一
卅日特別公開 毎日三回 午前十一時 午後二時 七時
新秋劈頭に放つ二大放列
MGM超特作日本版 W・S・ヴァン・ダイク監督 男の世界 クラーク・ゲーブル。マーナ・ローイ ウイリアム・ポウエル主演
匈牙利が生める素晴しい作品 フンニア・コンニヴア・ユーサル超大作 日本版 ゲツア・フオン・ボルヴアリイ監督 フランツイスカ・ガアル主演 春のパレード 甘露に例へんかて戀のローマンス
JO太秦全發聲映畫 博士の子
(次週特別大公開) 家なき子、花咲く頃
乞期待 一、巖窟王、電話新撰組 二、泥醉夢 三、メリイウイドウ、私のダイナ 四、椿姫 五、輝く瞳、流線型超特急 六、スペイン狂想曲 七、復活ソレルとその子 八、たそがれの維納、僞むらさき

浪花館
洋畫專門 明治町一 電本二五〇
二十七日封切 映畫史上最高最大の燦然たる大記錄!裝ひを新たに江湖の待望に答へて颯爽たる再登場、日本版改修最新版!洋畫專門館としての最終を裝る不朽の名作
上映順 一、パラマウンド超特作日本版 ノーマン・ヤクラウド監督 かぼちや大當り 二、朝日世界ニュース 六十五號 三、パラマウント超々特作日本版 ヨセフ・フオンスタンバーク監督 モロッコ

大正館
大都映畫 櫻井町 封切 電本八〇二
二十八日特別公開 階下十錢均一 躍進大都の錦夏お名殘り名畫
大都映畫超特作現代映畫 原作藤田潤一 監督服部眞砂雄 ナツパ服四人組 富士幸三郎 沖明二 大岡怪童 若柳みどり 佐田豐彦 園千枝子 共演
メトロゴールドヴイン特作日本版 MSウアンダイク監督 世界拳闘王 マーナ・ロイ マックベアー リスカルネラ ジヤツクデムプミイ共演
大都超特作連續復讐時代劇 監督大伴龍三 撮影立間秀毅 阿部九州男主演映畫 名金天狗立山颪(前篇) 木下双葉 松村光夫 相良傳三郎 三城輝子 遠山龍之介 東龍子共演

喜樂館
日活直營 京城本町 電本二〇六
日活名畫短期公開廿八日より三十一日まで(階上階下三十錢均一) 待望の浪曲トーキー二大豪華版!
日活超特作WEオールトーキー 監督池田富保 浪界の驕王壽々木米若特別口演 佐渡情話 尾上菊太郎 山田五十鈴主演
日活超特作WEオールトーキー 監督池田富保 壽々木米若師特別口演 乃木將軍 山本嘉一 一生一代の神技 天才子役飛田喜美雄 主演
九月一日より三日まで(階下廿錢) 日活特作WEオールトーキー 監督阿部豐 若夫婦試驗別居 水久保澄子 鈴木傳明 杉狂兒主演 川畑文子特別出演
日活超特作 千惠プロ特作 監督稲垣浩 直八子供旅 片岡千惠藏 高津愛子主演
愈々九月四日より 待望の丹下左膳余話百萬両の壺

松竹座
P・C・L 黄金町 電本三三〇
廿八日より大公開卅一日まで四日間限り眞の奉仕大衆料金大人廿錢 小人十錢
R・K・O社超特作 日本語版 監修・松井翠聲 監督アーネスト・シユードザツク 南海の孤島の天變地異世界ハ大驚異の國一キングコング後日譚

中央館
新興キネ 黄金町 封切 電本二五二
廿九日(夜間の部)開館 改築落成記念特別大興行 待望の中央館改築成る!問題の全女性ファン御待兼ねの『女の友情』一堂々開館記念映畫として諸彦に捧ぐ!(新鋭RCA・ビクター發聲機新設)
一御斷り＝廿九日開館當日晝間は一般御入場に御斷り致します
新興キネマ東京撮影所新築記念 雜誌「婦人俱樂部」連載 原作吉屋信子 監督村田實 オール・サウンド版 女の友情 伏見直江、江川なほみ、志賀曉子、中野英治
新興キネマ超特級明治異色篇 原作川口松太郎、監督石田民三 オールサウンド版 悲歌 明治十三年 鈴木澄子主演
朗讀第二週二大名篇 男三十前 高田稔、伏見信子主演 片岡千惠藏主演、利根の川霧

京寶館
松竹共營 練兵町 電龍三一
二十九日より四日間超特別大興行 日本映畫藝術の最高水準を築くと共に世界的にまで日本映畫價値を上昇せしめたる大作!
蒲田本年度超弩級大作金字塔 原作谷崎潤一郎、脚色監督島津保次郎、考證小村雪岱、撮影桑原昂 田中絹代・高田浩吉主演 オールトーキー春琴抄 お琴と佐助 藤野秀夫、齋藤達雄、上山草人、山内光、坂本武、吉川満子、志賀靖郎、坪内美子、若水絹子、日守新一、飯田蝶子、小林十九二
京都下加茂特作時代劇 原作脚色藤井滋司、監督笠井輝二 撮影片岡清 大内弘、光川京子主演 サウンド版 やくざ無敵 冬木京三、山義路人、風間宗六、志賀靖郎共演
松竹發聲ニュース 第二百二十二輯
◎九月一日(日曜)ハ電氣會社ノ都合ニ依リ午前勝手晝間興行休演致シマス

コングの復讐 ロバート・アームストロング・ヘレン・マック主演
太秦發聲特作現代映畫 原案小泉夏夫、監督小島正雄 永田キング・ミス・エロ子主演 爆笑王 キング萬歳
ワーナーナショナル社特作(日本版) マイケルカーテイズ監督作品 ケイマフンシス・リカードコーテッツ主演 南風の戀歌
實寫 高等馬術
◎次週公開◎ △ロイドの大勝利△血戰高田の馬場

朝日座
京城本町五丁目 電本三〇六
八月二十四日より 浪曲諸藝 特撰大會
錦夏特別大興行として内容充實したる豪華陣浪曲舞踊奇術曲藝ボードビル數種舞台は幕なしスピード場内は暑さ知らずの朝風機の設備があります御入場料もサービスデーとして破格料金にて殘暑夜の娯樂を朝日座へ
賑酒家一鶯齋 雷門三升 やみの家月丸 立花家小幸丸 河内家鶴春
御入場料 特等七十錢 壹等五十錢 貳等三十錢
毎夕六時開演

京城劇場 (元演藝館)
本町三丁目(電話本局一五一四)
改築中の京城劇場も竊々九月上旬竣工落成記念特別大興行として浪曲界の泰斗酒井雲師一行にて華々しく開演する事に成つた雲師の美聲と妙節共の表現に既に定評あり各地共萬雷の如き大好評を博しつゝ來演九月七日より三日間京城劇場へ出演する事に成つた:行け新裝の京城劇場へ…そして其の妙曲に觸れん事を。
浪曲界の第一人者 文藝浪曲の創始者 酒井雲師 一行開演

商業登記公告

合資會社安養釀造場(變更)昭和拾年八月拾日總社員ノ同意ヲ以テ社員尹敬燮ハ左ノ如ク出資金ヲ變更ス 金五千五百圓也 尹良燮ハ金五千圓也 尹孝燮ハ金壹千圓也 金福成ハ金貳千五百圓也 金昌錄ハ金貳千圓也 右同日退任シ同日總社員ノ同意ヲ以テ左ノ者新ニ代表社員ニ就任ス 始興郡西二面安養里六拾四番地 尹敬燮 右昭和拾年八月拾七日登記 京城地方法院永登浦出張所

此夏は憂鬱です
井上正夫丈

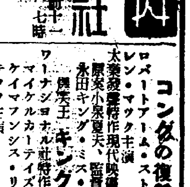

『乘合馬車』の朝倉

折角の夏が來ても、今年ばかりは憂鬱です。何故つて? 愛犬の文子が病氣してるるからです。全く何處へも出掛ける氣持に成らんのです。—此氣持といふものは、愛犬家で無くつちや理解しては貰へんでせう。子供と決して遜はないんです。云はゞ唖の子供を持つた樣なもので、眼でもつて始終話をして居る、と云つたやうな譯ですから尚更です。

まあ朝から風呂でも立てゝ、室に引籠つて、此夏は送ると云ふ事に成りさうです。何うしても病犬が氣に掛かるんです。

夏暑い時には風呂に限りますなア。少し熱めの風呂をサット一浴したあとは全く涼しい。皮膚が呼吸してゐる、つて氣持に確かに成りますよ。

石鹸の泡を一面になすり付けてサアッと流すあの氣持……石鹸の無かつた昔には決して味ばれなかつたものに違ひ無いです。

石鹸と云へば此頃何ですか矢鱈に溶けて、すぐグチャ／＼に成つてしまふものがあるが、あれは困りものですなア。そして終りに近い石鹸に限つて後がサッパリしないんです。勿論あの固くて容易に泡の出ない、何てんですか、泡を出すのに骨の折れると云つたやうなものも困りものですが……

矢つ張り成つて來ると流石にまア舶來は宜い。泡が細かくつてそして膩がある、つて言ふのか、矢鱈に消えてしまはない。落ちがよくつて、裏からサッパリとする。それで居て決して荒れると云ふ事が無いんですから。……

菊五郎のトーキー
葵太郎丈

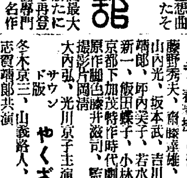

『自活する女』の千代

菊五郎が今度撮つたといふトーキーを御覽に成りましたか? えゝ? 評判の『鏡獅子』ですがね。私も實はまだ見ないんですが、何でも隈まで白粉で取つたつて云ふではありませんか。

新聞にも菊五郎自身の話しとしてメーキアップにはドーランを塗ることは日本人の顏を外國的にするので紙の粉と白粉と紅を用ひてやりました。これが巧く行けばもつと大掛りな日本の芝居を撮つて見たいと思つてゐますつて云ふやうな事が出て居たが、結構巧く撮れたつて話しで、當人も大分氣をよくしてゐるつて話しですね。

それは兎も角流石に一家言で、白粉ばかりでメーキアップをしたつて事は感心しました。

菊五郎と白粉、といへば、すぐ誰の頭にも浮ぶのはチタニウム主劑のサーワ白粉で、彼人の舞臺化粧を見てゐる人なら、恐らく銀幕上のお化粧も無見事なものだらうとは、すぐと想像する事だらうと思んです。

殊に紫外線を反射する性質があるといふ白粉なんですから、撮影うつりは一層鮮明な譯ですし、私なども勿論ズット此白粉ですが、確かに綺麗にお化粧の出來る白粉です。

一概に普通の白粉だと滿足しといふ事が出來ないのです、と云ふのが何うしても多少づゝ色が變化してくるのですが、サーワ白粉だけは二度塗三度塗が平氣な事は勿論必要に從つて樂に此滿足が出來るんですから素敵です。

そして御家庭の薄化粧など丶來たら全く自然其ものなんですから

巧かつた二人
喜多村綠郎丈

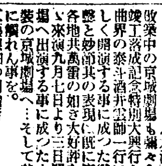

『二筋道』の喜代次

先月の歌舞伎座を御覽下さいましたか? 瀨戸君の『二筋道』を出したんですよ。一つには瀨戸君の追善、又一つには伊井君の追善と云つた心算なんです。

『亡くてぞ人の戀しかりける』つて云ひますが、全く二人共それ／＼巧い人達だつたと今更に偲ばれる譯です。

今度は伴の友三郎が先代伴の陣久津を演つたんですが、あの久阿久津といふ役が又阿島に切つて嵌めたやうな役なんで、瀨戸君もよく見てゐたものだと思ひますよ。

相變らず私が若いつて? 御冗談でせう、と云ひ度い所だが、有難いとお禮を言つて置きませう。俳優ですからね。何時迄も若くなくちやいけません。

お化粧が綺麗だつたつて? それはサーワ白粉のおかげですよ。實際何時もへて我ながら綺麗に成りますよ。サーワの白粉下を少し許りシッカリと引いて、固煉を水で溶いて塗り一日思ひ切つて水刷毛を掛けて、また少しばかり白粉を附ける、たつたこれだけの面倒ですよ。出來立てから僕は此白粉と白粉下ばつかり、ホントに良い品が出來たものだと感謝してゐる譯です。たゞ困る事は餘り綺麗に生々してくるから病人の化粧に丈は困る。あの顏色、あの病人らしい嫌な色には成らないから、へ、へ、へ…

よく伸びる白粉だから濃淡共に普通の三分の一で充分でせう。

サーワの固煉色味(白・二種)水と練白粉色味(白・肌・新肌・濃肌)各四種ずつ他にヴアニシングクリームとクリーム白粉。以上十二種何れも携帶用小器入一揃ひ、新聞名記入、郵便切手五十錢封入、東京市日本橋區濱町三ツワ石鹸本舖丸見屋商店へ御申込次第早速郵送(内地以外は郵税實費を加算)

全鮮水稲收穫豫想 平年作と發表
總括的にみて氣候は適順
第一回農林局の調査

農林局發表＝八月廿五日現在水稲作況を見ると、本年の水稲作況は苗代初期に於て降雨少く且つ三春冷を催し、爲に病虫害の發生あり、苗の生育は憂慮されたが五月中旬以降天候順調に復し潤雨があつた爲苗立好となり植付も當初は比較的順調に進捗した、然るに六月下旬以降忠南北、全南北南地方に於て降雨少く、七月二十日現在植付未濟畓六萬町歩を殘し既植畓も亦近年稀な旱害を被つた、西北鮮地方に於ても亦局部的水害を受けたが、全鮮的に見れば氣候概して適順を得てゐる、各道別にこれを見ると

▲京畿道普通▲忠淸北道稍不良▲忠淸南道普通▲全羅北道不良▲全羅南道不良▲慶尚北道普通▲慶尚南道良▲黄海道稍良▲平安南道稍良▲平安北道稍良▲江原道稍良▲咸鏡南道稍良▲咸鏡北道稍良

尚右作況區分は左の標準による

良　普通作況に比し增收一割を越ゆる見込の場合
稍良　普通作況に比し增收三分以上一割以内の見込の場合
普通　普通作況に比し三分以内の增減見込の場合
稍不良　普通作況に比し減收三分以上一割以内の見込の場合
不良　普通作況に比し減收一割を超ゆる見込の場合

一部旱害あるも 千七百萬石見當
需給の均衡は樂觀さる
農林當局の談

當局の談によれば今年の收穫高は今後の十日間が最も重要であるがこのまゝで行けば大體平年作と見られる、過去五ケ年間の平均高一千七百萬石見當が妥當である、これを米の需給關係から見ると今年度豫想は

▲消費見込
內地　七、二〇〇萬石
朝鮮　八九八
台灣　四八二
計　八、五九一

▲收穫高
內地　六、一〇〇萬石
朝鮮　一、七〇〇（移出餘力八〇〇萬石）
台灣　八九〇（移出餘力四〇〇萬石）
計　八、六九一

となり八年産米の政府保管米持越高を加へると大體需給の均衡はとれるものとみてゐる

政府米買却中に 鮮米も包含か
實現せば有掠れ緩和

農林省では廿七日の米穀統制委員會の結果所有米百萬石の買替と五十萬の整理賣却に決定したがこのうち鮮内における政府所有米（約四十萬石）も含まれてゐる模樣で、實施の曉は鮮内品掠れを緩和するものと期待されてゐる、なほ拂下げとなれば古米だけに二十七圓八十錢から二十八圓見當の價格と見られてゐる

ハンガリ中銀 公定割引下

【ブダペスト二十八日發】ハンガリ中央銀行は二十八日公定割引歩合を五厘引下げ四分丁度と改定發表した

ジャバ・チャイナ 朝鮮寄港
南海との競爭注目さる

蘭印の日蘭海運競爭場裡において邦船と對抗し徹底的國際海運競爭を演出してゐるジャバ、チャイナーでは今回その戰線を朝鮮にも延長、去る八月中旬大連航路を朝鮮經由大阪廻りと延長しその第一船として過般「ゾンダリー」號を釜山に寄港せしめ琺瑯鐵器雜貨等の積載を行つたが釜山稅關より本府への報告によれば、右は今後引續き定期航路として就航せしめたい希望の如く、而して釜山における積荷狀況はジャバ向けその他において大阪商船積運賃の殆んど半額で大阪商船の現航路は深刻な打撃を免れず、九月以降就航の南洋海運との深刻な運賃競爭が豫想されるに至つた

南洋海運から 補助金要請

和蘭チャバチャイナー船の釜山寄港開始の折柄、南洋海運南洋航路の釜山寄港問題は其後釜山商議、總督府等で誘致運動を續けられてゐるが、南洋海運の意向としては運賃競爭の對抗上つとめて寄港地を少くして競爭力を維持せねばならぬから、採算を無視しての釜山寄港出來ぬとして當局へ寄港補助金の交附を要望してゐる、此際南洋航路の閉鎖は朝鮮貿易にとつて打撃が大きいので當局では補助金の捻出を考慮中である

農村更生に拍車 殖産契令公布さる
小産業法人として活動

殖産契令は愈よ八月卅日附を以て發布されることになつた、農村振興運動の側面工作として在來の鄕約、稧に改善を加へて經濟の發達を計る實行案は昭和九年十月より一ケ年を經て、こゝに財務、殖産、農林各局で研究の結果小産業法人組織、殖産契令として世に出ることになつた、その容は屢報の通り金融組合、産業組合等の組合員として小産業法人を參加させ、同時に産業法人として共販、共購等の經濟活動を促進させるものである

多獅島鐵道の 施工認可申請

新義州多獅島間を繫ぐ多獅島鐵道建設は、鐵道局において昨年來發起人側よりの依賴をうけ、設計測量に着手して居たが最近完成、新會社に一件書類を引渡した、會社側ではこれにより目下工事施行認可申請書を提出したが認可あり次第着工の豫定である、因に總貴は三百七十萬圓といはれて居る

年度産米作柄は全鮮北地方の旱害が相當甚大に上る見込みで、湖南線方面の作況は全く悲觀されてゐるが、その反面慶南北が大體において平年作に近く、京畿が最もよく、西鮮地方も例年より良好の見込みであるから、良否相殺された形で結局前年度程度の見込みであると勿論であるが、尤も今後の天候關係によることと小作料の收納は餘り悲觀されたものではない

命令航路補助
內容に一部の變更

遞信局に於ける昭和十一年度の命令船路補助金豫算はこの程内定したが、昭和十年度の補助額と大差なく八十四萬九千圓程度である、內容には幾分の變更あり麗水航線は川崎汽船が受命し從來一隻の定期船を動かすことになつてゐたが、昭和十一年度より二隻に變更の結果五割以上の增額となり、新潟線に對しても幾分の增額を見る模樣である、之に反し朝鄰其他成績良好の航路は幾分減額せらるゝ事とならう

農用林地設定 十年度より實施に入つた農用林地設定は十一年度より愈々積極的具體計畫の實現に入る事となつた、即ち十一年度よりは設定一千五百町歩を併行しこの利用更生の工作として種子代及び肥料代を交付して設定地に萩その他を增殖し自給肥增産、家畜飼料、燃料として農用林地の利用活用に着手する右豫算として十一年度には豫算三萬圓が容認せられた

東拓管內作況 東拓の本

運送怪文書
朝鮮商議は 取調に期待

朝鮮商議の運輸改善に關し京城商議の態度に對し、仁川の一非合同派運送業者より難詰的な文書を秘密に出版し各所に配布した事實があり、目下京畿道警察部にて一部を押收仁川署で取調べ中であるが運輸改善問題が生んだ怪文書として注目されてゐる、京城商議では怪文書の內容につき見當違ひの攻擊であると問題にしてゐないが、なほ京城商議では廿九日午後一時半から役員會を開催運輸改善問題經過報告をなし協議を行ひ右怪文書問題にも觸れたやうである

大會提出議案
仁川穀協で協議

【仁川】穀物協會は廿七日午後四時より臨時總會を開き九月廿、廿一日と二日の兩日鎭南浦に開催する朝鮮穀物大會に提案する議案に付いて打合せを行ふた結果左の八項目に決定し九月二日頃開催の丸仁協會の總會で更に審議の上提議する事になつた

一、阪神港灣荷役保險料撤廢の件
一、米穀自治管理案議會提案阻止に關する件
一、朝鮮に於ける政府の買上米は凡て鮮內に於て拂下ぐることを其筋に要望の件
一、穀物檢査に關し特別記號の追加を要望の件
一、籾檢査に就ては絕對生産檢査を行はれんことを再び要望の件
一、白米袋入り檢査手數料を叺入と同一に低下せられたきことと並に籾檢査手數一叺二錢を二錢に低減せられんことを當局に要望の件
一、穀物協會聯合會に常任幹事制設定の件
一、小麥增産計畫を要望の件、

標準運賃市況より 低調の鮮米運賃
臺灣航路に比し安い
▽……遞信局海事課調査【3】

プール相違

一、航路同盟組織內容よりみたる相違

台灣航路 就航會社は從來大阪商船、近海郵船、辰馬汽船、山下汽船等であつたが、內三井物産は傭船積取のみに從事し川崎汽船、國際汽船、山下汽船は其後大阪商船の扱船となり現在では傭船の形式を採つてゐる、辰馬汽船は郵、商兩社の間に單に配船並に運賃協定のみならず復航米積取に付ては三社間にプール計算をも行つてゐる、次には往復共從來より配船、運賃協定、運賃共同計算を實行して居り台灣航路は資本的實力ある完全な提携の下に統制せられてゐる、翻つて朝鮮航路に付てみるに

鮮航同盟 會の組織は朝鮮航路に至大な關係を有つ大阪商船、朝鮮郵船より其の他群小船主迄も網羅し結局十四社から成立つてゐるものであつて、之が配船上の利害關係も複雜多岐を極め朝鮮航路を經營上の地盤とする定期會社は此點についても經營の困難を感ぜしめられてゐる、これ以上の如き航路同盟組織の强固性、社外船出現の場合にも對外的抗爭力の點にても兩航路の間多大の遜色がある、以上は主として兩航路運航經營上に於ける相違の概況であるが更に本論の主題たる現市況を標準とせる船主側が

運航採算 上如何なる差異を生ずるやにつき計數的算定を試みると左の如くである

即ち別項の如く朝鮮並に台灣航路に於ける使用船の條件積荷條件を想定し、現在市況の標準傭船料を基礎として兩航路にて船主の收得する最低正味運賃の算出を試み、更らに鮮米運賃と

臺米運賃 との比較の便宜上、兩航路の配船を運用したる場合の假設例により兩航路の運賃の算出を試みてみる、事實上使用船の運用は不可能であるが單に船型の相違は運賃決定上至大なる關係を有するものなるを示す一例として採用したものに過ぎない

鮮米運賃算出
◇—朝鮮米運賃算出

一、使用船の條件

	實際	假定
重量噸	三、〇〇〇噸型	五、〇〇〇噸型
總噸數	二、〇五〇	三、八〇〇噸
純噸數	一、二〇〇	二、三五〇
鮮米積高	二、一〇〇	四、二〇〇
航海速力	九節	一〇節
石炭消費（航走）	一二噸（一晝夜）	一五噸
石炭消費（碇泊）	三噸（夜）	五噸

二、積荷の條件

往航（三千噸級京航大阪より遡航）五千噸級同じ
復航　仁川八、九〇噸、群山五〇〇噸、木浦五〇〇噸三港積
大阪一、二〇〇噸、神戶五九〇噸二港揚
鮮米一、八九〇噸、但し滿船二一〇〇噸の九割積
復航　仁川一、七八〇噸、群山一、〇〇〇噸、木浦一、〇〇〇噸三港積
大阪二、七八〇噸、神戶一、〇〇〇噸二港揚
鮮米三、七八〇噸、但し滿船四二〇〇噸の九割積

三、使用船の常費

▲重量噸三、〇〇〇噸級船の現在（十年八月）に於ける一年間の標準傭船料一噸當月二圓五〇錢
外に傭船主負擔の費用　二五錢
計三圓七十五錢、即ち一日滯船料三七五圓
▲重量噸六、〇〇〇噸級船の現在に於ける一年間の標準傭船料、一噸當月二圓七〇錢、外に傭船主負擔の費用一五錢
計二圓八五錢即ち一日滯船料五八〇圓

全鮮金組の 貸出激增
資金需要活潑

全鮮金融組合の七月末預金貸出現在高は、預金に於て一億三千六百三十四萬七千圓で前月比二百五十七萬四千圓前年同期比九百五十二萬九千圓の各增、貸出では一億七千七十二萬四千圓と前月比四百十七萬圓前年同期比二千八百八十八萬圓の各增を示し貸出は頗る膨脹を示してゐる、七月末現預金貸出高は次の通り（單位千圓△印減）

◇預金	七月末	前月比
定期	四五、三三九	△一二
當座	三、八六六	△二二
据置	二八、六六五	△二六
貯蓄	五〇、四〇三	△二五五
其他	五、五〇三	一四六
合計	一三六、三四七	△二、五七四

◇貸出	七月末	前月比
無擔保	六九、六六〇	四、六八三
擔保	一〇〇、三五〇	△六九一
當座	三、四九九	一三三
割手	一五五	△三
其他	二〇〇	△一〇
合計	一七〇、七二四	四、一七〇

即ち預金にあつては貯蓄預金が減少してをり、貸出に於ては無擔保貸金が激增してをり、預金減貸大增を合すれば實に七百七十四萬四千圓の資金放出である

朝取證券取引員 古野義行商店 京城黄金町二

穂落

◇運送改善問題に怪文書が飛んで話題を賑はしてゐたが、と見るや警察のお厄介になつて取調べ開始と來た、會議所の中に獅子身中の蟲がゐるの、犯人は誰々だと鬱陶しい限りだ▲鮮米の第一回收穫豫想發表、颱風は次々に朝鮮に左樣ならしてゐるから秋揚日和もこの調子なら大丈夫、巷間で云ふ百八十萬石は或は當らずとも遠からずだらう▲殖産契令が公布される、經濟生活に遊戲の嫌があつた農村更生運動も之で完全に軌道に乘る

株式 後場一轉 引返す

前場 前日後場引際高のあとを受けて今朝は外電も不味とあつて阪地の氣崩れを入れ當所新東一四一圓五と一圓二安大新八七圓丁と一圓安日産七五圓七と七安と氣崩れ朝新二三圓七と寄附いたがあと東京から立直りを入れて何れも引返し歩調となり結局新東五高大新五高日産五高朝新同事と手堅く前場引

後場 前場引難高のあと強調は新東一四二圓九と九高大新八八圓三と八高日産七六圓三と一高帝人一二四圓二と強調に寄附あり月末關係にて閑散を集め底堅き持合であつた

彈力を育成

前日急落せるスチールは四三弗八分三と持合なるもアナゴンダは一九弗八分一と八分一高であるが米棉は一八錢安印棉も五八錢安米日爲替も二仙安を報じたので前日強調の氣先作ら大阪短期は帝人が二圓一安と猿滑せるを筆頭に日鐘八安新東七安日産九安の寄附で當所も新東は一圓二安と氣崩れ日産も七安の寄附であつたがあと東京は當限落の事とて短期は閑散乍ら氣直り新東二圓二の高値引であつた而も安値四〇圓七とあつて引際一圓五方反撥せるところは侮り難いものがあつた一方雜株は依然として陞りを呈してゐるので東京四〇圓台の安値をのぞいた事は第二次底調べを行つたものとして月替りが期待されると見てゐるものも尠くない同一範圍の往來乍ら相場は相當彈力を加へて來つゝあるから一應變の高値を拔いて五圓を拔くことになるかも知れぬ併し月初め高値は却つて氣味を損ずる事になるが五圓を拔いたところはまだ／＼賣方針に出す可きではあるまいかそして九月に入つて變の安値三一圓どころに顔合せする事にならぬとも大相場の期待は出來ないであらうまだ相場が若いのであるからこの邊のチャブつきに乘る事は禁物である

あつて買の腰入れは月替後慎重な態度で機を狙ふ可きである

雜株は陞り

今朝は帝人を初め新東日産共に安かつたのであるが當限落ちの事とて荷を輕くさせる關係もあつて何れも高値は出直り歩調となつて何れも高値引を演じた特に人絹株は引返して一齊陞りを呈し帝人新は七圓九第二帝人三三圓丁東洋レーヨン六〇圓九の引であつた船株も引續き强調を持續してをり日石親株は四〇圓八の寄附から一圓七引と高く新株も一五圓五と好勢を呈してゐたには漸く買氣が擡頭せるかに見受けられ蘇聯の大量引合など成立確實となれば滯貨の激減で一反撥は免れないであらうが相手がゴタついてゐる軍需工業株も一律に技術檢査を工場内で行ふとかで一躍陞りを呈し鋼管は二圓六新株六圓丁の引で陞りである一方ジリ好調を持續して來た電力株は電力料金の改訂引下げを行ふとかで頭打ちの感であつたがけふ持合東電は一圓丁の寄から一圓三の引であつた東電は低金利の情勢に順應して六分米貨債五百三十萬弗の低利借替を行ふべくその機を狙つてゐるやうであるが大體十一月になるらしいが現在の四分三厘バーあたりの借替に成功する事が出來たら大したものである兎も角雜株が二、三流ものに至るまで軒並に立直りの氣勢を示して來たのであるからやがて現貨無視の修正運動は必然的に來る可きである高値飛付を警戒しつゝ機を狙ふ可きだ

實物前場 ▲大同電力四二圓八▲同新九圓二▲窯業新四〇圓八▲エタパイ新七圓六▲人造羊毛四圓一▲東亞殖産三圓九▲日滿亞脈一五圓四▲秋田木材新一二五圓三（出來高二〇〇）

東京國債市況
強弱双方氣迷ひ深く閑散の保合商狀を呈した甲五分利一〇四、一五▲一回四分利不申▲二回四分利不申▲佛貨四分利不申

放射線

▲相場は猫の眼のやうにぐる／＼廻轉して來るたスチール安かつたと云へば米棉が引返して來たし完全に底を入れたとみられるので此方が樂觀されて來たのは非常によい▲伊エ紛爭からの開戰か否か盛んに市場人の話題に上つてゐるが實は伊太利のファシヨ限り兵隊さんもアフリカの暑熱には參つたとみえて兵隊願下げが續々あるさうだこれでは戰爭になるまいとある▲それでも人氣は恐ろしいもので船株など相變らず强いからこゝで儲けた連中も相當あるらしい何と云つても雜株のよいものは夫れ自體の强持を持つて來た▲新東はまた相場が若い丈けに取組も二七、八萬台から大して變化しない生一本に上げないところがよいのだ時には下げてもみないと妙味がないと云つてゐたが消極的な强氣の云分だ▲東京では雜株の買方はみな利が乘つてゐるが其割鼻息が强くない案外儲つてゐないのかも知れぬとは云ふもの▲相場はこれからだから人の懷勘定するには一寸早い▲日鐘の減配について親會社の日産では頭から否定してゐるらしい若し餘裕ある決算の見透しでもついたからこの反撥は大きいものがあるんじやないかと云つてゐる者もあつた▲やつと夏枯れを了つた許りだから吹値はまだ賣りに步があるから新東も一圓どころは逆張りで行くところかも知れぬ

短期と現株 源 ヤマゲン 山本源作商店 京城 電話本局 二八〇九 二八〇一 二八六三 二八六一 四〇九〇 三一二三 市場專用 明治町

大 京城明治町 大原現物店 代表電話本局四七七〇
◎本日ノ動キ（正午迄）日本鋼管 同新 同二新 同優先 第二帝人 東洋レ 日本石油 同新 秋木新 滿洲化學 殖産銀行 同新 鮮銀 [illegible]

期米 踏一巡し 頭打ち

前場 問題の颱風は今朝南鮮神戶附近を荒らして居るも阪地が反對に十三錢安を報じたので當所も買氣を阻止して當三十圓七十五錢中三十圓二十六錢先三十圓三十五錢と前日の止値より九丁安に寄付き二節は颱風相場巡と見る賣物に三十錢と更に氣崩れせしが東京が連節高を演ずるので㋣㋛等から買物現れ二節以降は三十六錢より四十四錢と盛返し西內薄に四十二三錢所へ保合ひ引際は三十八錢と閑散に前場引

後場 前場小浮動のあと後場は當カ一圓一八錢中三〇圓三四錢先は三〇圓三四錢と四丁安に寄附二節三五錢から四一錢と持合商狀

內地作柄惡化

本年の作況に付き內地では農林省の調査に依ると八月十五日現在で平年作を發表して居り朝鮮も南鮮一部の旱害を除く外は好順と施肥十分に依り平年作以上は大丈夫と豫想されて居るが然し內地は右作況の調査後東北地方に豪雨を齎らし稻作は相當の被害を蒙つて居る上に今回は又九州から四國にかけて颱風が襲來し尙關東から北陸方面へ移動して居るので之等の被害を考慮すると曩に農林省の發表した平年作は訂正を要するわけである從つて相場もこの邊再び直り足に轉する事は當然であるのみか二百十日白露秋日和等稻に災害の多り易い時期が殘されて居る以上相場は尙強調を維持するの外ないと觀測する向が多い

田中貞買進む

阪地は歡派團の蠻進みと田中一派の買ひ向に依り先限は取組を益々增大し一大激戰は免れない情勢となつて居るので今朝電話を以つて阪地の某氏に情況を聞いて見ると阪地の情勢は依然深刻を極め昨後場の如きは田中貞一派の先限に對する買進みは三十圓四十九錢所で一手に三千石も買進むと云ふ情勢である而して今朝は大阪一帶に豪雨を齎らし颱風を懸念されて居ると同時に田中貞一派は尙連日買進んで居ると云ふ事であつた

賣安心を許さず

問題の颱風は九州から四國一帶を襲ひ今朝は神戶附近に現れ北東に進行しつゝあるので尙本州を更に荒し廻る情勢であるがそれを眺めた阪地の相場が昨後場より反對に安く寄付き別段高くなる兆向の見へない事は要するに前日の反撥それを一巡織込んで居るのと颱風退せし等に依るものである從つて市場の人氣は颱風相場は一巡出盡したと見る向も尠なくないが然し未だ颱風が陸上にあつて至る所豪雨を齎らして居るので賣方安心を許さないと云ふ商狀である

新米先約成る

新米の先約は十二月勝手渡しの丸仁三等が二十七圓三十錢見當であるが例年に比較すると取引は非常に尠なく而して産地商人は一般に强腰が强く中には反對に二十七圓所で買進んで來る者もある狀態

新籾品質良好

有馬精米所は曩には祝儀商內として一斤十錢で購入した新籾を白米に加工し各關係者へ配布せしが本年より一週間以上早く品質食味共頗る良好である

證券 現物 賣買 取引 星 劉君星商店

京城府明治町 秋田株式現物店 現物專門 電話本局 四八二〇 四八二一 四八二二 四八二三 四八二四
廿九日午後一時調 鮮銀 同新 殖銀 同新 朝鐵 京電 金剛新 西鮮新 東亞新 東拓新 東亞殖 パルプ ハツプ 日窒新 朝鮮紡 人絹新 電化新 鐘紡新 旭石油 二帝人 日穀新 日石新 北炭新 三菱新 日電新 鋼管 同二新 大島鋼 日魯新 帝火藥 商船新 鮮紡 酒泉炭 東海鋼 櫻田機 [illegible]

朝取殘玉（單位10）

新東	賣	買	日產	賣	買
小林	四四	二六	小林	四二	一四
金光	二六	—	金光	二	—
白井	八〇	九九	白井	七七	[illegible]
全北	八	三三	全北	一〇	一
大原	三三	一四	大原	八〇	一六
德泰	—	一〇	德泰	九一	三三
山口	五	一一	山口	一四	二
京證	三六	五	京證	一〇	三六
成淸	—	一九	成淸	一一	—
松山	一〇	一七	松山	三三	一〇
古野	九九	三三	古野	三三	二七
金谷	八〇	九九	金谷	一〇	三三
東亞	二九	四〇	東亞	二五	三三
アジア	四四	三六	アジア	三六	二三
第一	—	二七	第一	—	一〇七
立山	一〇	二七	立山	二五	二
丸星	—	三	丸星	—	一〇
丸玉	—	三六	丸玉	—	一四
新田	二〇	一〇六	新田	三六	一〇
內海	一〇	八〇	內海	一〇	三三
白樂	四三	—	白樂	二五	—
孫淵	—	四	孫淵	—	一九
山源	—	二五	山源	三	五

株式（廿九日） 朝取短期

銘柄		寄付	大引	高値	安値
朝取	前	—	—	—	—
朝取	後	—	—	—	—
同新	前	二三・七	二三・七	二三・七	二三・七
同新	後	二三・八	二三・八	二三・八	二三・八
大新	前	八七・〇	八七・三	八七・三	八七・〇
大新	後	八八・三	八七・七	八八・三	八七・七
新東	前	一四一・五	一四二・〇	一四二・〇	一四一・四
新東	後	一四二・九	一四三・〇	一四二・九	一四二・〇
日産	前	七五・七	七六・二	七六・二	七五・四
日産	後	七六・三	七六・七	七六・三	七五・六
鐘新	前/後	[illegible]	[illegible]	[illegible]	[illegible]
日穀	前/後	[illegible]	[illegible]	[illegible]	[illegible]
帝人	前/後	[illegible]	[illegible]	[illegible]	[illegible]
拓新	前/後	[illegible]	[illegible]	[illegible]	[illegible]
安取	前/後	[illegible]	[illegible]	[illegible]	[illegible]
日撫	前/後	[illegible]	[illegible]	[illegible]	[illegible]
同新	前/後	[illegible]	[illegible]	[illegible]	[illegible]
東電	前/後	[illegible]	[illegible]	[illegible]	[illegible]
鋼管	前/後	[illegible]	[illegible]	[illegible]	[illegible]

朝取算定と日歩 / 朝取短期建玉表 / 大株短期 / 大株長期 / 東株長期 / 東京短期 / 東京現株 / 東京短期喰合 / 大株短期喰合 [illegible]

期米（廿九日） 朝取仁川 / 大阪期米 / 東京期米 [illegible]

各地期米

	前場寄	引	後場寄	引
兵庫	二九・二四	二九・二六	二九・二四	二九・二九
下關	二九・九九	三〇・一四	三〇・〇七	三〇・三一
名古屋	三〇・二六	三〇・四〇	三〇・三九	三〇・三〇
釜山	二六・二〇	二八・三六	二八・二八	二八・三一
大邱	二八・〇三	二八・〇七	二七・九八	二七・九七
群山	二八・二〇	二八・三二	二八・二六	二八・二四
木浦	二八・〇八	二八・〇四	二八・二〇	二八・〇七
南浦	二八・一五	二九・二一	二九・三六	二九・二四

大阪期米喰合

	賣方	買方	取組高
當限	—	—	—
中限	三	二六	六八・九〇〇
先限	七	一六	一〇六・八〇〇

商品（廿九日）
△大阪綿絲 △横濱生絲 △大阪棉花 △大阪人絹 △大阪砂糖 ▲現物重要品 [illegible]

外電（廿九日）

倫敦金塊	一四〇志二片二分ノ一
倫敦銀塊	二九片丁度
米棉	十八錢安
印棉	五十八錢安
スチール株	四三弗八分ノ三
アナゴンダ株	一九弗八分ノ一
米日爲替	二九弗四四仙
英米爲替	四弗九七仙一六分ノ九

金融（廿九日）

△日銀帳尻 發行高 一・二三四・九九〇 增一〇・七六〇 正貨準備 四六九・二七三 預金高 二六二・七〇一 貸出高 七一八・六六九 [illegible]
△東京コール 翌日拂 〇七五〇 無條件 〇八〇〇 普通 〇八〇〇
△鮮銀帳尻 發行高 正貨準備 保證準備 [illegible]

各地正米市況
仁川（廿錢高）丸仁三等廿圓七十錢四等卅圓五十錢不合格米廿七圓卅錢一等白米廿三圓十錢頭上物八錢八厘中物八錢七厘五毛で定期の引締りに何れも兩日より廿錢方上放れた
釜山（保合） 大邱（閑散） 群山（一服） 木浦（焦付） 南浦（不變） [illegible]

京城綿糸布 [illegible]

仁川期米本玉 [illegible]

相馬大作（158）
桃川燕雀演　鈴木淸畫

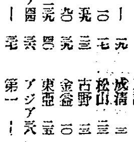

途方に暮れる

直『俺もな、二人の奴が言ふには、佐吉の野郎は何うも譯が判らなくて困る、逃げて來ました、何うぞ伯父さんお世話が願ひ度いと、泣き付いて來られりや厭とも言へず、まア兎も角もかくまつて遣つたんだが、二人の者を渡せと言ふなら渡さねえ事もねえ、其代り此方にも貰ひ度いものがあるが綱五郎、お前の方でもウンと言つて素直に渡すか何うだ』

と妙に搦んだ直右衞門の挨拶。

綱五郎は不審に思ひ、

綱『へえ、異なことを仰有いますが、貴方の方へ渡せと申しますのは？』

直『外ぢやアねえ、伊達の三次の宅に食客として居る、下總浪人の相馬大作を渡して貰ひ度い』

綱『えゝッ』

直『こう、綱五郎、公儀からお手當になつて居る相馬大作、それを己れの方にかくまつて置きながら、知らない顔をして口を拭き、俺の方へかくまつた二人を受取らうといふのは、餘り蟲が好過ぎはしないかい、俺も公儀から十手捕繩をあづかつて、柳川の宿の貸座敷の親方で直右衞門と言やア、少しは人に知られた男だ、强つて二人を渡せと言ふなら渡して遣らうが、それも相馬大作と引換へだ。宅へ歸つて三次にさう言へ』

綱『へえ！何うも妙な話を聞くもので、兄貴の宅にそんな人が居るたア些とも知りませんが！』

直『惚けるない、十手取繩をあづかつた直右衞門だ、當て推量に物を言ふやうな人間ぢやアねえ、さア相馬大作を渡すなら、如何にも二人の者は其方へ渡して遣らう、まア大作を連れて來た上の應對だ』

擧はお定の奴が直右衞門に吹き込みやがつたナ、忌々しい奴だと思つたが、何うする事も出來ない。

綱『えゝ、宜うございます、お前さんの方で、それ程迄に仰有る事だ、萬更形のねえ事でもありますめえ、今聞いたのが初耳だが、兎も角も三次兄いに此話をして改めてお返事をいたしませう』

直『おゝ能と返事を待つて居るぞ、若し貴樣の方から返事がなかつたら、俺の方から押掛けて行く』

綱『宜うございます、大きにお邪魔をいたしました』

殘念ながら立歸つた綱五郎。

綱『兄貴、只今！』

三『おゝ御苦勞だつた、何うした？』

綱『何うも斯うも殘念で耐まらない、實アこれ／＼斯樣の次第、彼奴等二人は身の置き處がねえものだから、直右衞門に吹き込みやがつたと見え、最う奧の客人の一件を……』

三『えゝッ、お定があの客人のことを……』

綱『何うしてお定の奴が知つて居やがつたか、直右衞門の言ふには如何にも二人をかくまつてあるに相違ない、强つて欲しいと言ふなら相馬大作と引換へだ、三次に話をして返答をしろと、掛合ひに行つた私があべこべに掛合はれて歸りました、私にや初耳だが、お前さんがそれ程迄に言ふ事だから萬更形のねえ話でもあるまい、兎も角兄貴に話をした上で、改めて返事をすると言つて歸つて來ました』

三『さうか、さういふ事を聞いて見れや、猶更打つ捨つて置く事も出來ねえ、何とかしなければならねえが、何うしたものだらう！』

さすがの三次も途方に暮れた。

此時次の間の唐紙を開けて、ずつと入つて來た蘭秀之助。

秀『イヤ三次、委細の話は次の間で聞いた、拙者を速かに先方へ渡せ！』

三『先生、御冗談ではございません、貴君を先方へ渡したら、第一此の三次の義理が立たねえ、第二には今日迄賣り込んだ顔が潰れて仕舞ひます、そんな事は出來ませんから、いつ迄も安心して居て下せえ』

京城日報 朝夕刊共十六頁 朝刊

朝鮮語講義錄

定價月六十錢、三ケ月一圓七十五錢、六ケ月三圓四十錢全期（一年）六圓五十錢（全部前納者に就き每月分にても同時に發送することを得）（內容見本進呈）

鮮和新辭典

引き易く持ち易く持ち歩いて簡便な朝鮮語の辭典で收錄二萬餘に達す。三六版九百頁、總クロース裝、朝鮮語に志す者の不可缺なる好指南書、定價三圓、送料二十錢

日鮮單語對譯集

本書は國語より朝鮮語を索む唯一の朝鮮語辭典であつて內容簡明に、携帶便に、價も亦至廉である。四六版三百頁、定價一圓、送料十六錢

警察官朝鮮語教科書

上、中、下、附錄の四冊一組、定價四圓、送料五十錢
本書は總督府警察協會の推奬本にて、警察官講習所本科生、講習生を初め全鮮二百餘の警察署、刑務所等の教科書又は參考書として指定され使用されてをる。現在警察官は固より、警察官、看守等を志す者の不可缺の書籍である。

中等朝鮮語教科書

本書は內地人生徒に朝鮮語を教授する中等學校の教科書にて既に高等商業、高等農業、法學專門を初め各地の官道立師範學校、公私立商業學校等の教科書として採用されてをる。（昭和四年三月二十七日總督府檢定濟）定價上下各八十錢

わかり易い朝鮮語會話

從來、內地人に取り比較的學習困難とされてをる朝鮮語を『わかり易く』初步一般的知識を習得せしむべく平易簡明に講述し昭和五年度總督府改定諺文綴字法に準據し編纂したものである。定價一圓、送料十六錢

朝鮮語受驗者必携

總督府の朝鮮語獎勵試驗受驗者の爲め各般の事項を詳述したるもの、附錄に試驗官の『受驗者の心得』を附す。定價一圓、送料十六錢、受驗者無二の好侶也。

朝鮮語式驗問題並朝鮮語譯文集

本書は大正十年總督府朝鮮語試驗制度開始以來の試驗問題を蒐集し、之に正確なる譯文と、懇切なる註釋を加へたもので將來受驗せむとする者の缺くべからざる好參考書である。附錄に試驗一覽表を附す。定價一圓、送料十六錢

普通學校朝鮮語讀本譯解

普通學校朝鮮語讀本卷一を對譯すると共に『諺文改正綴字法解說』を附せり。定價送料共三十四錢、其他續道・專門朝鮮語自習書（送料共九十六錢）普通學校朝鮮語讀本卷二譯解（送料共五十六錢）等あり

京城太平通一 朝鮮通信社內 **朝鮮語研究會** 電話（光）一六〇六番 振替京城七六六番

商業登記公告

株式會社利川産業社昭和拾年八月拾壹日本店ヲ利川郡利川面倉前里貳六四番地ノ壹〇ニ移轉ス
右昭和拾年八月拾七日登記
京城地方法院利川出張所

法人登記公告

原州第二金融組合（變更）監事金建洙ハ昭和拾年八月拾六日死亡ニ依リ資格消滅ス
右昭和拾年八月貳拾[illegible]日登記
京城地方法院原州支廳

商業登記公告

株式會社朝鮮殖産銀行（變更）昭和拾年八月拾五日第百參拾四回社債壹部償還ニ依リ其ノ社債殘額ヲ金七拾壹萬貳千圓也ト變更ス
右昭和拾年八月拾六日登記
全州地方法院井邑支廳

商業登記公告

商號朝鮮染色整理工場 營業種類各種織物染色整理加工業 營業所始興郡永登浦邑永登浦里貳七〇番地 商號使用者始興郡永登浦邑永登浦里貳七〇番地 柳町國夫
右昭和拾年八月貳貳日登記
京城地方法院永登浦出張所

商業登記公告

鮮南倉庫株式會社（變更）代表取締役姜瀋取締役金東洙權容成兪昌穆梁萬枝任就淳監査役宋淳在吳熙龍元光晉ハ任期滿了ノ處昭和拾年七月貳拾七日株主總會ニ於テ姜瀋金東洙權容成兪昌穆梁萬枝任就淳宋淳在吳熙龍ハ再選セラレ大田郡大田邑本町貳丁目四拾八番地金李斗ハ監査役ニ選任セラレ何レモ同日就任シタリ
右昭和拾年八月九日登記
全州地方法院錦山出張所

商業登記公告

株式會社朝鮮殖産銀行（社債及同變更）
一、第百六拾貳回社債一、社債ノ總額金壹千萬圓一、各社債ノ金額壹百圓五百圓壹千圓五千圓一、社債ノ利率年四分參厘一、社債償還ノ方法及期限昭和拾年八月壹日ヨリ昭和拾參年八月壹日迄据置爾後每年貳回貳月壹日八月壹日ニ每回金貳拾萬圓以上ヲ抽籤ニ依リ償還シ昭和貳拾五年八月壹日迄ニ全額ヲ償還スルモノトス但据置期間經過後ハ何時ニテモ買入銷却ヲ爲シ又ハ臨時償還ヲ爲スコトアルヘシ
一、各社債ニ付拂込ミタル金額全額
一、昭和拾年八月壹日左記社債壹部償還ニ依リ其ノ社債殘額ヲ左ノ通リ變更ス第百貳拾貳回社債殘額金貳拾萬圓也同年同月貳日第百貳拾參回社債總額金壹千萬圓也全額償還ス
右昭和拾年八月五日登記
全州地方法院南原支廳

商業登記公告

一、東洋拓殖株式會社（變更）第四拾壹回社債總額ノ內壹部償還ニヨリ昭和拾年七月貳拾日其社債總額ヲ金百七拾七萬四千圓也ト變更ス
一、株式會社朝鮮殖産銀行（變更）第百六拾貳回社債總額金壹千萬圓各社債ノ金額百圓、五百圓、千圓、五千圓、社債ノ利率年四分參厘、社債償還ノ方法及期限昭和拾年八月壹日ヨリ昭和拾參年八月壹日迄据置爾後每年貳回貳月壹日八月壹日ニ每回金貳拾萬圓以上ヲ抽籤ニ依リ償還シ昭和拾五年八月壹日迄ニ全額ヲ償還スルモノトス但シ据置期間經過後ハ何時ニテモ買入銷却ヲ爲シ又ハ臨時償還ヲ爲スコトアルベシ各社債ニ付拂込ミタル金額全額昭和拾年八月壹日左記社債壹部償還ニ依リ其ノ社債殘額ヲ左ノ如ク變更ス第百貳拾貳回社債殘額金貳拾萬圓也同年同月貳日第百貳拾參回社債總額金壹千萬圓也全額償還ス
右昭和拾年八月五日登記
一、合資會社共榮貨物自動車部（變更）昭和拾年八月壹日總社員ノ同意ニ因リ有限責任社員岩崎恭五郎ハ退社シ左記ノ者ニ總社員ノ同意ヲ受ケ新ニ入社ス新ニ入社シタル社員ノ住所氏名出資額並ニ責任 益山郡裡里邑旭町壹〇番地金貳千五百圓也有限林東夏 昭和拾年八月壹日總社員ノ同意ニ因リ本店ヲ左ノ處ニ移轉シタルニ付變更ス 益山郡裡里邑本町壹丁目壹〇七番地
右昭和拾年八月七日登記
全州地方法院裡里出張所

信頼出來る純正な頭痛藥を選擇せよ！

頭痛の解消と頭腦の疲勞恢復に

現代科學は全てに非常な進步を見せて居ります。從つて頭痛藥も單に頭の痛みを止めるだけでは今日の完全なる頭痛藥とは云へません。それは頭痛を治すと同時に頭腦の疲勞を回復させ朦朧たる頭がハツキリと明快になる作用が無ければ頭痛藥の使命を最後まで完ふしたものと云へないからです

ノーシンは此目的を以て創製された新頭腦藥で

一、「頭の痛みを治す作用」は勿論の事、同時にもう一步進んで

一、「頭腦の過勞を回復させる作用」を持つて居るのです

この頭腦の疲勞回復作用は他の單なる頭痛藥に見られぬノーシン獨特の誇るべき長所であります。この二大作用が一緒になつてこそ初めて偉大な綜合效果を十分に發揮する力が出來るのです。從つてノーシンは頭痛のみでなく左記の場合に最もよくキキメを現はすのでございます。

適應症 頭痛、偏頭痛、頭腦過勞 頭重、頭內朦朧、精神憂鬱 眩暈、二日醉、船車の醉

キキメ遲くば無效に近し

頭痛藥に最も必要な條件は、一分間でも一秒間でも早くキキメが現はれて、あの堪えられない頭痛の苦しみや、不快な頭重、朦朧等から一刻も早く免れさせる作用です。これなくば如何に百千の理論を並べても要するに無效に等しいのです。ノーシンが服用後ホンの僅かの間にその偉力を發揮する事は既に天下に定評があり、今日の如く「藥もノーシン程早く效くものなら結構だ」と御愛用者から常に激賞感謝されて居るに見ても明かです。而も胃腸等に障りがなく、無論頭を麻痺させる樣な藥は絕体に含まれてゐませんから御安心下さい

惡い作用がなく安全

數多き頭痛藥の中には時たま胃腸等をこわすものもある樣ですがこれでは折角頭痛にきいても模範的だと誇ることは出來ません。ノーシンは斯の種のものとは全然異り、元來、胃腸等に對して害ある成分を含まず、從つて他の頭痛藥の如くにわざわざ胃腸藥を加味して胃腸障害を防ぐ必要がないのであります。これこそノーシンが純正な頭痛藥として他に代用藥なしと誇る點であつて、實に得がたき長所の一ツであります。

藥質優秀で價格は低廉

ノーシンは完備した衛生的工場で一々嚴重な試驗を經た原料と多年の經驗、熟練した技術とによつて製造せられる科學的優秀品であります。このノーシンの眞價が認められるに從ひ御愛用者も激增し今や日本全國は勿論滿洲、支那、南洋、米大陸等に迄も輸出せられ我が日本の代表的頭腦藥として多大の賞讚を博して居ります。之と共に工場も合理的製產の機構を擴大し下記の如き低廉な藥價で提供する事が出來るのであります。

―胃腸藥を添加せる頭痛藥の是非―

胃腸が健全だと云ふ事は結局胃腸が普通の狀態にある事を云ふのです。胃腸が變だと感じない時が即ち健全な胃腸なのですから、これ以上藥で強くする事は出來もせず又その必要もありません。元來胃腸藥は胃腸が弱つたりその他故障のある時に、これを普通の狀態に戾す助けをするものです。若し胃腸が健全であるのに胃腸藥を常用しますと胃腸はそんな餘計な力を他から借りなくても今迄十分に働いてゐたものを、自然その藥の力を借る習慣がついて、結局胃腸自身が本來持つてゐる大切な機能を、却つて弱める傾向になる事は當然であります。他の頭痛藥で胃腸藥を加へたものがある樣ですがこの原理を考へますとこれこそは結局必要のない餘分の胃腸藥を無理押付けにのまされる結果、次第に胃腸は消化の力を根本的に弱めると云ふ失態の原因となります。現に醫家が藥を處方される時には胃腸をコワス心配のある藥劑の場合には胃腸藥を添加して胃腸の保護をされますがその他には必要以外に胃腸藥を添加されません。この事からしても健康狀態の胃腸には胃腸藥が不要である事は實證されませう。ノーシンに胃腸藥が加味してないのは斯かる心配が少しもないからであります。即ち胃腸藥を添加せずとも胃腸を害しない頭痛藥こそ眞實の意味の『完成せる頭痛藥なり』と云ひ得るのであります。

頭痛藥の
理想條件
效果が確實で
キキメが早く
惡作用なく安全で
藥價が低廉な事

藥價 四回分…二十錢・十三回分…五十錢 七回分…三十錢・廿八回分…一圓

★全國著名藥店又はデパート藥品部にあり

發賣元 名古屋市東區京町 荒川長太郎合名會社

最高標準の頭痛藥 ノーシン

日滿經濟委員會 名實共に完成す
きのふ初會議を開催 一切の準備を終る

【新京二十九日發聯合】滿洲國政府發表＝日滿經濟の特殊關係を益々緊密ならしめんがため設置されたる日滿經濟委員會は、その第一回委員會を八月二十九日午前十時より關東軍司令部において開催した、定刻となるや日本側委員西尾參謀長、各大使館參事官、大野關東局總長、竹內顧問官に滿洲國側委員外務大臣、財政部大臣、實業部大臣、長岡總務廳長以下幹事、委員參集、議長選擧に入り滿場一致西尾參謀長を議長に互選、次いで當日の主なる議題たる經濟委員會議事規則の審議に入り、會議の招集、臨時委員の任命、議事の進行等具體的討議をなし滿場一致委員會においてこれを可決、兩國に承認を求める手續きを終ることゝなつた、第一回會議により本委員會の運用に必要なる一切の準備を完了したのであるが近く滿洲事變第四周年記念日並に滿洲國承認第三周年記念日を迎へんとする秋に當り、日滿兩國關係は愈よ緊密なるべく、本委員會が名實共に完成したことは、兩國關係が更に多幸なる新生面に向ふ第一歩を進めたもので、日滿兩國民の齊しく慶賀すべき歷史的會議と言はなければならない、なほ會議終了後、南關東軍司令官は委員會役員全部を招待し、午餐を共にしたが、その席上

現下の日滿兩國は內外共に多事であり、委員會の實務は一入重且つ大なるものがある、委員各位は今後の運用に當りよく東亞の大局的見地に立ち、協力一致その大使命達成に努力されたい

旨挨拶し且希望を述べる所あつた

悲觀論は無用 林陸相語る

【東京電話】廿九日の閣議に先立ち、岡田首相と會見した林陸相は閣議散會後左の如く語つた

閣議開會前首相と會見したのは在鄕軍人會大會や師團長會議の模樣を報告したまでゞある、世間では最近の軍部の情勢を見て廣義の國防に對する問題について悲觀論を述べてゐる向きもあるが、廣義の國防は合理的な漸進的のものでなくてはならぬ、これと共に軍部の團結といふことも一大要素であると思つてゐるが、これについては、今回の師團長會議に於て全軍に中央部の意思を充分に自分は口演にかて述べておいたのであるから、これ等が徹底すれば諒解することゝ思つてゐる

內務と大藏の豫算懇談會

【東京電話】明年度豫算編成に關する內務大藏兩省懇談會は二十九日午後一時半より內相官邸に於て開催、まづ潮惠次官の挨拶に次いで賀屋主計局長より我國財政の現狀ならびに將來につき、青木理財局長より公債發行餘力につき、石渡主稅局長より稅收入の現狀ならびに增稅の困難なる點につきそれぞれ詳細なる說明を試み、これに對し內務省側潮土木局長より道路港灣などの土木事業は生産的施設のものであるから、國民の經濟力を培養するものであり稅收入の增加をも齎すから、これに對する國費の支出に關してはこの點を考慮されたいと述べ、また青山衛生局長より治水事業は近時頻發する水害に鑑みて國防にも比すべき重大事であるから、土木費については寬大なる態度で臨まれたいと希望意見を述べ、午後六時散會したが懸案の地方財政調整交付金については全然觸れなかつた

日埃通商交涉 帝國代表決定

【東京電話】來る十月開催の日埃通商交涉の帝國代表は廿九日の閣議において左の如く決定した

特命全權公使　笠間　杲雄
總領事　天城　篤治

カイロに於ける日本國及びエジプト國內の通商問題商議のため帝國代表仰付らる（各通）

最初の伊エ衝突 オガデン沙漠で勃發か
エチオピアが援軍派遣に決定

【アヂス・アベバ廿八日電通】エチオピア軍は、今週末東南のオガデン國境警備隊增援軍を派遣することに決定した、右は同地方へ伊太利兵が侵入し、オガデン沙漠に轉駐してグスアラよりワル〳〵を經てギヤラチに至る一帶の土地七千平方哩のエチオピア領を占據したとの報に基き決定されたもので、最初の伊エ衝突は此のオガデン沙漠に於て勃發されるものと見られるに至つた

伊大演習終了 けふ大觀兵式

【ボルツアノ廿八日電通】四日間に亘るイタリー陸軍特別大演習は廿八日夜半を以て終了し、統監ムツソリーニ首相は青軍の勝利を宣した、演習の掉尾を飾る大觀兵式は三十日擧行されるが、右式場でムツソリーニ首相は歷史的大演說を行ふこととなつた

蔣駐日支那大使 近く外相と重要會見
對日方針を携行してけふ歸任

【東京電話】對日方針を携行せる駐日支那大使蔣作賓氏は三十日橫濱入港のエムプレス・オブ・ルシア號で歸任することゝなつたが、廣田外相は蔣大使の歸任を待つて近日中に重要會見を遂ぐる筈である蔣大將は支那側の具體案に基き廣田外相と協議を遂げたる上九月中旬までには再び歸國し、同月末開催される六中全會議に出席し交涉經過を報告し國民政府の最後的態度を決定する筈で、廣田外相としては蔣大使が滿洲國承認に關し言及せざる場合は積極的に之を督促し、六中全會議に於て再檢討を要望する方針であるが若し支那側が之を認めるならば政治的同盟關係についても考慮する旨、確言する意向である

ク駐日英大使 重光次官を訪問

【東京電話】駐日英國大使サー・ロバート・クライヴ氏は二十九日午前十一時半外務省に重光次官を訪問、英國政府の遣支使節レース・ロス氏が九月六日橫濱到着、十二日英國大使館にて午餐會を開催し外務省首腦部、津島大藏次官等を招き打合せを遂げたいから充分の斡旋を希望する旨述べた、之に對し重光次官より英國政府が東亞の新事態に目覺め對支援助について乘出したことは東亞の安定勢力たる日本として同慶に堪へぬ、併しながら日支は特殊的關係にあり相當重要性を有してゐるものであるから、この點充分留意して日支關係を阻害することなき樣善處されんことを期待すると英國側の注意を喚起し、更に軍縮問題に關して去る十一日附の覺書に依ると英國の意向は華盛頓宣言案及自主的制限案の兩方式の討議を開始せんとの希望の如くであるが、日本側としては同方針に依り何等拘束せられるものでない、日本としては從來の方針に依り前進するものであるから誤解なき樣本國政府に傳達を乞ふ旨強硬なる主張を開陳、次いでエチオピア問題その他歐洲問題につき情報を交換したが、クライブ大使の公報はエチオピア問題の和平解決は頗る困難なるが如き印象を與へた模樣である

わが北支經濟進出を阻止 經濟委員會の目的判明す

【北平廿九日電通】今次北支政治機構の變化は政務整理委員會の撤廢のみは既定の事實であるが、軍事分會の擴大並に蔣介石氏の指令により近く成立さるべき經濟委員會は、天津鹽業銀行總裁吳鼎昌、北平金城銀行總裁周作民氏等を主要委員とし、日本の北支經濟進出阻止を其の目的としたものである事判明し、之等の點に日本側は支那側が北支協定の精神に違反して北支主要機構の變更を一方的に實行し、且日本側の經濟提携方針阻害を目的とする重要機關設置の如きは甚だ遺憾なりと憤慨してゐるから、今後日本側との間に多少の縺れが豫想されてゐる

當分軍事分會を擴大 北支最高機關とす
何應欽氏が軍政統轄

【北平二十九日電通】政務整理委員會撤廢後北支政治機構は當分軍事分會を擴大して之を最高機關たらしめ、同分會に政治處、外交處等政務整理委員會の組織を縮小合併し何應欽氏をして北支五省の軍政を統轄せしめることゝなつた、而して何應欽氏は近日中に愈よ北平に歸任、王克敏氏と政務及び外交事務の引繼を行ふ筈であるが、一方蔣介石氏の命により內部組織を進めてゐる、經濟委員會を速かに成立せしめて之に日本との經濟提携工作に當らしめ王克敏氏を右委員長として最近機會に北平市長を兼任せしめ何應欽氏の軍政、王克敏氏の經濟方面擔任により日本との折衝に當らしめる筈である

頗る期待される 北支の新強力機關

【北平二十九日電通】政務整理委員會撤廢に依り北支政治機構は大變革を來すは明かで、北支五省の軍事及び政治の一元的統治機關として如何なる政治機關が設置されるかなは明かでないが、次の三者の何れかに決定するものと見られる、即ち

一、新機關に北支第一の聲望ある人物として閻錫山氏の出馬を求めて對日圓滑を期するか
一、北平軍事分會を擴大し、北支行政統治者何應欽氏をして速かに歸任させて政治的權力を附與して北支各省間に擡頭しつゝある反蔣空氣を緩和せしめるか
一、北支の日支經濟提携運動に應じ、北平に有力なる經濟機關を設け一切の經濟折衝に當らせ、軍事は軍事分會に、政治外交は南京政府直接に當らんとするか

以上の如くにて北支に於ける日支關係もこゝに一轉機を劃し、南京政府は愈よ北支の重大性を認識し日支間の整調に本腰を入れて來たと見られる

整理委員會 十日內に解散

【北平二十九日電通】北平政務整理委員會の撤廢は三十日正式發表される筈で向ふ十日以內に解散と決定した、なほ同委員會に代るべき北支五省の統轄機關設置についてはまだ何等具體的決定なきも、差當り同委員會の後に外交辨事處を殘留せしめ處員約二、三十名を殘して三百餘名の事務員全部一齊解散の筈で、政務整理委員會內は假に發せられた撤廢令に廿九日朝來右往左往し、ごつた返してゐる

北平外交 辨事處長 楊廷溥氏を任命

【北平廿九日電通】北平政務整理委員會撤廢後設置さるべき北平外交辨事處長には、陸軍士官學校出身楊廷溥氏が任命されることゝなり北支五省統轄の新機關設立までの過渡機關として對日折衝に當らし

政府所有米 四十萬石賣却
きのふ要項を發表

【東京電話】農林省では去る廿七日米穀統制委員會で諒解を得た政府所有米五十萬石の整理賣却の中四十萬石を公入札に依つて賣却することに決定二十九日その要項を左の如く發表した

一、賣却豫定數量約四十萬石
一、賣却時期
現品及見本下見　昭和十年九月六日
保證金受付　九月六日
申込受付　九月七日
賣却決定　九月九日
一、賣却米の種類　昭和八年産內地米にして米穀取引所の清算取引の受渡に供與し難きものとす
一、賣却の方法申込數量及保證金　昭和十年五月農林省告示第一五〇號の通りとす

閣議に於ける 農相の報告

【東京電話】山崎農相は二十九日の閣議で八月十五日現在の水稻作況、政府所有米現狀、本米穀年度の需給推算、米穀需給、特別會計の現況等につき報告したが、右報告によれば今年度端境期持越高は一千萬石となり、昨年大凶作により昨年度から本年度に持越されたものより更に六百萬石を減じてゐる、この結果は直接米穀特別會計に反映してゐる、即ち農相の閣議報告によれば、昨年七月一日現在の借入金米穀證券發行額合計五億九千萬圓を本年は實際上四億八千萬圓と一億一千萬圓を減じ、從つて特別會計借入金としては六億七千萬圓を餘すに至つた、右の如く、借入限度に餘裕が增大したことは特別會計設定以來最初のことであるが、しかし十一年度における水稻作況が平年作とすれば、現在より多少窮屈になること

軍事分會も 撤廢內定

【北平二十九日發聯合】政務整理委員會の撤廢に次ぎ軍事分會も遠からず撤廢に內定してゐる

日支經濟提携 支那側が冷淡

【上海廿九日電通】日支經濟提携に對する支那側中央部の意向は甚だ冷淡であるが、外交次長唐有壬氏は二十八日夜支那新聞記者團に對し

北支開發のため日支提携して新會社をつくることは全然聞いてゐない、また今秋日本が上海に於て東洋工業會議を開催すると傳へられるが、右に對し政府も民間も全然關係がない

と言明して提携拒否の態度を明かにした

中立維持法 大統領署名

【ワシントン廿八日電通】ルーズヴェルト大統領は去る二十四日アメリカ上下兩院を通過してホワイトハウスに送附した中立維持法案に對し、二十八日署名承認した

師團長會議は 眞劍そのもの
釜山で 植田軍司令官語る

【釜山電話】軍司令官、師團長會議に出席中であつた植田軍司令官は、二十九日午後四時入港の景福丸で鈴木第十九師團長と共に釜山上陸、會議の模樣その他につき左の如く語つた後、海雲臺溫泉に向つた、一泊の上三十日朝釜山發特急で歸任の筈である

今回の師團長會議は空前の不祥事件があつた關係上、從來に見ぬ眞劍そのものであつた今回の事件に對する林陸相の引責辭職に就て直ちに辭任すべしとの意見もあれば、派生的出來事であるから充分その責任を明かにした上で辭任すべしとの見解等色々で相當議論されてゐる、これは陸相自身でなければ判らぬ、然し深い決意が存するやうに想像される、軍部關係の怪文書は隨分の數に上るが、今後は今回の會議で取締を決定したので今までのやうなことはない、會議の後僕だけ林陸相に面談したが軍大問題の進言でなく今秋の對抗演習打合せに過ぎない

閣議決定事項

【東京電話】
一、朝鮮總督府遞信官署官制中改正の件
外九件

軍事參議官 非公式會同

【東京電話】定例非公式軍事參議官會同は廿九日午後三時より陸軍省に開催、渡邊、眞崎、阿部、荒木、川島各軍事參議官、本省側より林陸相、橋本次官、今井軍務局長、橋本軍事課長出席、陸相より明年度陸軍豫算の概要につき說明し、今井局長より更に補足的說明あり各軍事參議官も十分に之を諒解、陸相を支持擁護、種々懇談を重ね同四時過ぎ散會した

八田副總裁 結局辭任か

【大連二十九日電通】松岡滿鐵新總裁の着任により八田同副總裁の進退は注目されてゐるが、同氏の辭意頗る固き模樣で軍部の支持も相當強きに拘らず、結局辭任するものと見られる

政友會の國體 明徵委員
けふ岡田首相と會見

【東京電話】政府は去る三日機關說排擊の聲明書を發表すると共に岡田首相談の形式で同問題は一木樞相、金森法制局長官の身上にまで影響を及ぼすが如きこと斷じてあるまじき旨を表明したが、政友會の國體明徵委員は右聲明を以て不充分なりとし、愈よ三十日午前九時半、首相官邸に岡田首相を訪問會見を行ふこととなつた

鐵道次官更迭 正式決定發令

【東京電話】鐵道政務次官の更迭は二十九日の閣議で左の如く正式決定發令された

任鐵道政務次官（一等）　藏園三四郎
依願免本官　樋口　典常

藏園氏を除名

【東京電話】政友會は二十九日午後三時より本部に總務會を開き、今回鐵道政務次官に就任せる藏園三四郎氏を黨則第十五條により除名するに決定した

陸相、首相を訪問

【東京電話】林陸相は閣議開會に先立つて午前九時五十分首相官邸に岡田首相と會見、永田事件善後措置に關する軍事參議官會議並に廿六日の軍司令官、師團長會議に於ける軍事に關する重要協議の內容並に經過につき詳細報告說明之が徹底的實施の具體的方針についても所信を披瀝し首相の諒解を求めた

王氏北平着

【北平二十九日發聯合】王克敏氏は二十九日午前七時歸平したが左の如く語つた

中央政府との打合せ要項については今言ふ譯には行かない政整會全體會議を何時開くか今日決定する、河北經濟協會は今日發起人會を北平で開くとになつてゐるとの事だ、日支經濟提携についてはいろ〳〵考へてゐるが差當つて北支の人事異動はない

英外務省 外國使臣往來頻繁

【ロンドン廿八日發聯合】聯盟理事會の開會を目前に控へ、ロンドン外交界はとみに緊張し廿八日朝來外務省附近各國外交使臣織るが如く物々しく、午前十時ホーア外相の登廳と相前後して先づスペイン公使がホーア外相を訪問、次で濠洲代表ブルース氏が濠洲政廳よりの回訓を齎して外相と會見を遂げた、續いてラトヴィア公使が外務省に現れ外相室に姿を消した、午後にはフランス大使、ベルギー大使、オランダ公使相續いて外務省を訪問、ホーア外相と何事か協議を遂げたのち何れも緊張した面持で退出した

米國務長官 大統領と協議

【ワシントン二十八日電通】コミンテルン赤化宣傳に關する對ソ抗議につき強硬な反駁的回答をソ聯政府より接受したハル米國國務長官は廿八日國務次官補ムーア、ケレー兩氏を帶同しルーズヴェルト大統領を訪問、對策を協議したが更に對露態度をなすものゝ如く協議終了後ムーア氏は左の如く語る

對ソ方針は何も今日大急ぎで決めねばならぬ必要はない、なほよく打合せを遂げた上適當な行動に出ればよい

和協委員會 意見一致せず

【パリ廿八日發聯合】ワルワル和協委員會は二十八日午後パリにおいて會議を續行、イタリー委員モンタニア氏、マレスコッチ伯、エチオピア委員ホスコー博士、ドーラークラデン博士出席の下にワルワル事件の責任について最終的審議を遂げたが、イタリー、エチオピア兩國委員の意見は遂に一致せず第五仲裁委員ポリティス公使の出馬を促すことに決定して、ポリティス公使は右委員會の要請に應じ直ちに仲裁に乘出す筈で、明日の會議から出席する用意があると言明した

イタリーが戰時 經濟管理を斷行

【ボルツアノ廿九日發聯合】イタリー政府は二十九日閣議の結果、戰時經濟管理を斷行對外クレヂット外國證券等の一切を徵發、又臣民會社の配當を全部六步に限定に決定した

三菱重工業增資

【東京電話】三菱重工業は二十九日定期株主總會を開き、當期利益金處分案（配當年七分据置）を承認、次いで
一、橫濱ドック買收合併に伴ひ、資本金を五千萬圓（十萬株拂込濟）增資の件
一、右合併增資に伴ふ定款變更の件
を承認可決した

姚震氏死去

【天津二十八日發聯合】元北京政府司法總長大理院長姚震氏は日本租界で病氣療養中二十七日夜遂に死去した、享年五十一

氏は早稻田大學卒業後北京政府に入り北京大理院長に任ぜられ安福派沒落するや日本公使館に逃れ段祺瑞氏の祕書として安福派に重きをなし、一九二四年臨時執政府成立するや法制院長、北京政府倒壞により國民政府より逮捕令を發せられ天津に逃れ今日に至つたもので段氏の片腕として知られてゐた

人

◇岡本一巳氏（代議士）入城中廿九日內地へ
◇井阪全南警察部長　同上歸任
◇寺野大邱憲兵隊長　同上
◇岡井警務局事務官　廿九日宮崎へ、上海を經て來月廿日頃歸任
◇義鐵道局改良係長　北鐵ゲージ取替視察の爲廿九日ハルビンへ

夕刊後の市況

◇大阪短期引跡
大新　八七五　一高
鐘新　一二〇四丁　不變
日產　七五四六　三高
新東　一四二〇丁　不變
◇…各地期米
金澤　三〇、六　熊本　三〇、九
大阪最終氣配　六七　一安

實物後場　▲東邦電力五九圓丁▲電化新二二圓五▲帝國火藥一四圓丁▲櫻田機械一一圓七▲大同電力新九圓四▲宇治川電力四三圓五▲エタバイ新七圓八▲秋田木材新三一圓五（高來高一八〇）

東西南北

ドイツのハメリン市では最近絶對無害のガスを發明することに成功して先頃以來全市に供給を開始した▲これは無害ガスを使用してゐる世界最初の都市であるが▲市當局は從來の有害ガスを廢止してこの無害ガスを始めて配供する際▲別段の告示もせず一夜コツソリとガスを切り換へた▲その夜同市では二人の男が自殺を決行してゐた▲彼等は各部屋の隙間を目張すると型の如くガス管を開け放して明日は天國へ行ける積りでベットにもぐり込んだ▲翌朝何時もの通り朝日をうけて眼を覺した彼等の驚き▲被害はたゞ彼らに高くなつたガスのメートル料だけだつた▲彼等の內の一人は自殺を思ひ止つた▲他の一人は改めて首をくゝつたといふことである

社說　聯盟新館成る

ジユネーヴの湖畔に建築中であつた國際聯盟本部新館は、最近殆んど竣成し目下內部の裝飾、調度品の備付けを急いでゐるが、これも近く完了するので、事務局は愈々今年末までに新館移轉を行ふこととなつた。移轉といつても、兎に角、世界の大多數國家の組織する大きな寄合世帶であるだけに、事務局員約六百人、書籍約六千册、記錄公文書の類數噸の引越しであるから大したものである。これで聯盟誕生以來滿十五年住みなれた本部――前のホテル・ナショナルも見捨てられるわけであるが、移り行く人々の感慨は無量であらう。聯盟誕生の日のあの意氣込みと、壯觀とは、史上比類なきところであつたが、今や聯盟の危機を叫ばれ、その存在の意義甚だ空なるが如く見ゆるは、人をして今昔の感に堪へざらしむるものがある。

×

ヴアチカンのペーター寺院を見るものは、その用材大理石の肌から、血が滲み出て來るやうな感がする。あの用材のすべてが、獅子を放ち虎を驅つて、人を喰はしめたるコロシウムの用材であつたことを追懷せしめずには措かぬ。今ジユネーヴの湖畔に出來上つた國際聯盟本部新館を見つむる時、われらの眼底に映じ來る影像は何であるか。人類の平和への空想と列國の腹中の黑影以外の何ものでもない。聯盟成立以來二十年に近からんとしてゐるが、文化的事業を除くの外のすべての政治的事業は悉く失敗に歸してゐる。米國これに參加せず、日本これを去り、ドイツ又去つてしまつた。ロシアはこれに參加したるも、野次的存在以外の何ものでもない。かくの如くにして聯盟に何の權威があり何の意義があるか。世界列國の平和への僞善を凝結して成立した聯盟新館よりも、血の滲んだ大理石を以て建設したペーター寺院の贖罪的意義あることを採る。

×

われらの殿堂は名實共ならねばならぬ。世界の平和工作者は、事務的殿堂を壯麗にするよりも、平和の殿堂そのものを壯麗にしなければならぬ。われらの建設的努力は、實に眞の誠意を持たねばならぬ。口に平和を唱へて、腹中に軍備の擴張を策するところに、聯盟の欺瞞と僞善とがある。今やヨーロッパはイタリーとエチオピアを中心に、不安の雲が動搖しつゝある。英國を初め聯盟の主役國は來るべき總會を通して、伊エ紛爭の解決に聯盟をして權威あらしめむとの腹なるが如く見ゆるも、その努力は反つてイタリーの聯盟脫退を誘發しはせぬかといふ懼がある。これを要するに、聯盟は全く生ける骸となつてしまつたかの觀があり、聯盟新館は永久の髑髏たるのではないかと思はれる。世界の平和は單なる僞善者の努力によつては實現するものでなく、又、暴棄の威嚇だけを以て招來することは出來るものでないといふ、活敎訓の活標本として存在するに止まるのではないか。

眞は常に新なり　忠臣は孝子の門より出づ【上】

樞密顧問官　元田肇

この間國東會のお集りがあつたさうですが、國東會とはどんな集りですか

國東會と云ふのは私が前に銀座に事務所を持つてゐた時分の門下生が發起してつくつたのが始りです。それがだんだん會員が多くなつて今日に及んで居るのですが、最初のごく內輪の集まりとは違つて今では會員の數も多くなつたことですから、いつもいつも集まつて私の頌德表を私のゐる面前でやられるのは私として心苦しいことですし、また私の性分に合はぬことなので、最近は年一回の集まりには時局に關して廣く知識を求めるといふことになつて各方面の實際その衝に當つてゐる人々の話を聞くことにしてゐます。所が今年は私が何か喋べらねばいかんといふことになつて、少しばかり自分の思ひ出話や所感を述べた次第です

先生が常にお感じになつてゐる點はどんなことですか

それはかうなんです。私が曾て衆議院の副議長だつた時、左樣、明治卅三年だつたでせう、米國から英國へ渡る大西洋の船の中で米國のある上院議員に逢つていろいろ話をしてゐるうちに日本の將來といふことになつて、その人のいふのには、日本も今に個人主義になつて家族制度などといふものは崩壞してしまふだらうといふことであつたから、私はノーと答へて日本には日本の國體といふものがあつて家族制度はその根基を爲すものでありその家族制度の根本は孝道である。君に忠親に孝は日本精神の根本であるといつて諄々と說明したが到頭理解せしめることが出來なかつた。然しそれは無理からぬことであつた。第一國柄も違ふし國民性も違つてゐる。それに私の英語がまづかつたのであるから止むを得ないことであつた。ところがその後日本の狀態はどうかといふと悲しい哉、その上院議員の云はれた通りになりかけた。親は勝手に子を生んだのだから哺育の義務がある。それに對して子は孝養を盡さねばならぬといふ理窟はないなどと飛んでもない心得違ひなことをいふ輩も出來ると云ふ始末であつた。こんな話は流行だのスピード時代だのといふ現代人には誠に迂遠な話でお氣に合はぬかも知らんが、如何に古くとも眞は新なりで、昔藩政時代には各藩で正月の政治始めには藩主は藩內の學儒を招いて孝經の講義を開いたものである。忠臣は孝子の門より出づといふ諺もある位で誠に孝は百行の基である。ところがその孝經は今では求めたくても一寸手輕に求めることは出來ず、古本屋でも探さねばならぬといふに至つては實に慨歎に堪へないことである。近頃の小學校の修身敎科書を見ても親孝行に關する項目は極めて少い樣に思ふがどうですかな

國體明徵に關してはどうお考へですか

國體を明徵ならしめるといふことに反對の人はありますまい。この問題は今更騷ぐのがどうかと思ふ位だ。然し現在のことについて兎や角いふのは差控へたい。それは現在自分は樞密顧問官をしてゐるのだから御諮詢事項に關しては國家の御爲に自分の考へを率直に申述べるがその他の場合は愼むことにしてゐる。けれども國體は天照皇太神の御神勅に依つて明瞭である。我々日本國民はこれを信奉して行けばよいのである。これはまた昔話になるが、今から廿四五年前であつたと思ふが岐阜縣だつたかの小學校の先生が共産主義の演說をしたとやらで大變な騷ぎが持上つたことがある。その時私は變心禁じ得ざるものがあつて山縣公をお訪ねした。その頃公は小田原に居つたので、お訪ねすると快く會はれた。そこで私はその小學校の先生の話をしてこれは當然のことであると申すと山縣公は非常に驚かれてそれは何故かと問はれたから、現在の大學に於ける敎育振りを御覽なさい。それ所ではなく一層ひどいことを平氣で敎へてゐるではないか。大學の先生がかう云つてゐるのだから、これを新しい學說として小學校の先生が眞似たりするのはあり勝のことですといふと、公も成る程とうなづかれた。其後大學の敎育上に多少の變化があつたことがありました。歐米各國の長所を取入れることは固より排すべきではないが、惡い所まで取入れる必要は斷じて無いのである（寫眞は元田氏）

伊エ紛爭を語る【上】
紛爭發生の原因　ウアルウアル事件

エチオピアとイタリーとの紛爭が、昨年十二月五日のウアルウアル變擾事件をきつかけに、英、佛、伊三國の共同問題になつてから既に九ケ月を過ぎた、そして五月上旬に英、佛兩國の勸告で、和協委員會が組織され、オランダの首府ヘーグから五里ばかりの海岸（日本の小學校讀本にも『オランダは堤防を築きて海水の侵入を防ぎ……煙筒の上の燕は海の水面よりも低く……』などかいてある）スヴエーニンゲンで協議を續けたが、七月九日にそれが決裂して、エチオピアの皇帝ハイレ・セラシエ第一世陛下は五月下旬に聯盟事務局に親電を送つて、伊太利との紛爭を和平解決を望まれた、そこで、七月末から八月三日にかけて、ゼネヴアの聯盟理事會が臨時に開かれ、八月三日午後七時二十二分に始つて、三十分で閉會して了ひ、大體は、一九〇六年の英、佛、伊三國のロンドン協定を基礎にしてこの紛爭問題を取捌き片づける肚で、和協委員會は九月一日までに何とかけりをつけて、聯盟理事會は九月四日に再會して、いよいよ之を片づけることになつた、果して片づくか、どうか。一九〇六年の三國協定とはどんなことかエチオピアとは一體どんな國か、六ケ敷いことをはぶいて極めて簡單にわかり易く、圖入りで解說をして見る

昨年十二月五日、イタリーのソマリーランドの土民兵を指揮するチムマルタ大尉が、不意にエチオピアのオーガデン州の知事バルテアに率ゐられる混成軍を襲擊して最初の一齊射擊で其の隊長のマレマシフ『前進指揮官』及び多數の士官が仆れ、結局、戰死者百七人、負傷者四十五人を出した、そこでこれをイタリー側に掛け合つて見ると、イタリー側では『ウアルウアルは伊太利のソマリーランドの領土內にあるのだから、非はエチオピア側にあり、損害賠償はエチオピア側からして貰はねばならぬ』と逆捩ぢをして來た問題のきつかけである、尤も、この時にはイギリスの士官が五人のエチオピア士民兵の側に居て、この事件を目擊してゐたから、そのうちのクリフオードといふ英國の工兵少佐が證言する通り、どうもイタリー側から最初にやりかけたものと見られる

それならウアルウアルはエチオピアの方にあるのか、イタリー領ソマリーランドの方にあるのか。一八九七年九月三日イタリーの外務大臣や陸軍大臣が、エチオピアの皇帝に電報を送つて『インド洋の海岸線と平行して、イタリー領ソマリーランド・エチオピアの國境線を定むる』といふ新國境線は『イタリー政府にて承認された』と通告してゐる、そして一九〇八年の條約のうちに、公式に書き込まれてゐる、その條約のうちに『全オガーデンの領土はアビシニアに屬する』と書いてある

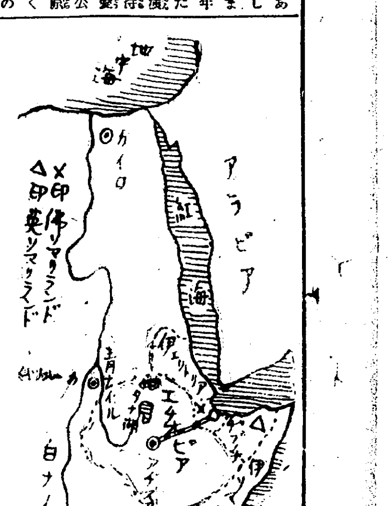

そして今回の問題になつたウアルウアルは、オガーデン州の中にあり、海岸から二百四十哩の地點にある、イタリーの方にあるか、エチオピアの方にあるかは問はずして明白である

たゞ、この地方は、いはゆる遊牧の民が羊や牛や駱駝などを追うて、移轉をつゞけること何世紀間もつゞき、別に國境を定めた標本があるでなし、イタリー方から、無電塔や、道路や要塞をつくるやらで、ずんずん喰ひ込んで來てゐるのである

地方振興に寄與する殖産契令に就て

財務局長　林繁藏

八月三十日附制令第十二號を以て殖産契令が發布せられたが同令の實施については尙ほ三法令の改正を要するので其の準備整ふを俟つて近く之が施行を見る筈である殖産契令は本文二十一條より成り殖産契の目的機能等を規定してゐるが其の大綱は次の如くである

一、殖産契は隣保共助の精神に基き契員の經濟の發達を圖る爲に共同の事業を爲すを以て目的とする

二、殖産契は部落其の他之に準ずる地區內に居住する者を以て組織する部落的小團體であつて法人格を有する

三、役員としては主事、副主事、監事各一人を置く

四、殖産契の設立には道知事の認可を要し尙一般的監督も道知事が當る

五、殖産契は必ず金融組合又は産業組合に加入することを要し尙加入したる金融組合又は産業組合との人的連絡を密接ならしむるが爲契の監事は組合の理事を以て充つる

六、殖産契の事業の細目については制令には規定せられてゐないが、共同購入、共同販賣及共同利用設備の設置等が豫想せられてゐる、尙信用事業は行はない、但し契員が金融組合の組合員として組合より資金の融通を受くることは素より妨げない

殖産契令制定の理由は地方住民の經濟生活を合理化し農山漁村振興運動の有力なる協力者たらしめんとするに在るが從來金融組合に於ては組合員として小部落法人を認むべしとの要望が組合員增容運動の開始せられた當初既に組合關係者間に唱へられた所であつて其の理由とする所は增容運動の結果組合に加入する下層小産者は之を團體的に結成せしめて法人格を與へ以て信用力を增大し之を單位として經濟指導を爲すの要があると言ふに在つた

其の後自力更生に依る農山漁村の振興が提唱せられ全鮮的に此の運動が擴大せらるゝに及び前記の要望は一層其の意義を增したかの感があつた

蓋し金融組合は組合員の協同の力に依る自力更生を根本基調とするものであり且增容運動の本義は地方住民の經濟振興を擴大普遍化せんとするものに外ならないからである

然るに他面に於て一般的見地に基き地方經濟の振興の爲には協同組合の活動に俟つべきものが非常に多いとの意見から産業組合の助成並に金融組合機能の深化徹底の必要が識者間に力強く叫ばれる事となつた、かくて各方面の氣運漸く熟するに及び金融組合及産業組合の機構の改善が關係方面に於て夫々愼重に研究を重ねられた結果地方振興施設の效果を可及的急速に擧揚するが爲には金融組合又は産業組合の組合員たるべき産業小法人を認め之をして共販共購等を行はしむるのが最も有效適切であるとの結論に達し遂に今回の殖産契令の制定となつたのである

以上の經過に依りても明なるが如く殖産契は地方振興の第一線に誕生し其の使命は一に地方振興に懸つてゐるのである

殖産契は團體としての構成は極めて小規模であるが其の使命とする所は甚だ重大であつて今後の圓滿なる發達の爲には關係方面に於て全力を傾倒する必要があると考へてゐるのであるが同契の事業は既に述べた如く共同購入、共同販賣等を主とするので社會一般の援助に俟つ所が多大であるから此の機會に於て切に官民各位の御協力御援助をお願し其の健全なる發達を祈念して已まない次第である

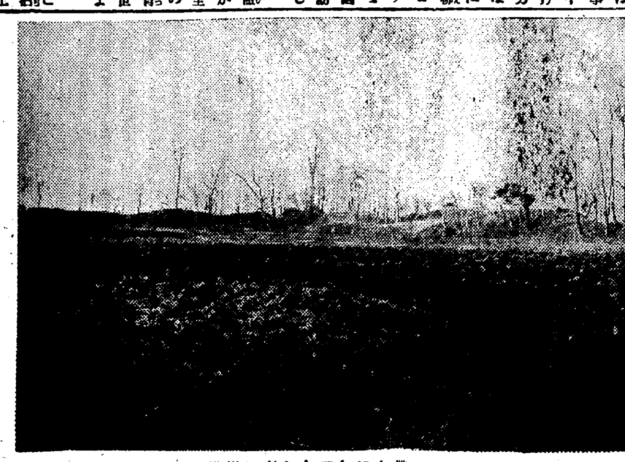

寫眞＝鳳山郡文井面石城里唐土城（東南隅）

帶方郡及び其の遺跡（一）

朝鮮總督府寶物古蹟天然記念物保存會委員　小田省吾

はしがき

帶方郡とは今を距ること千七百三十餘年前と思はるゝ頃、卽ち支那後漢の末に當り朝鮮半島に設けられた支那の郡縣の一である。其の郡の盛時に在つては朝鮮三國の一なる百濟との關係最も密なるものあり、日本九州地方に其の當時存在した諸小國との交通も頻りに行はれたとは今日文獻に依つて之を知ることが出來る。同郡の遺跡は樂浪郡の夫れの如く若干存在して居るのであるが不幸にして今日まで其の遺跡から當時の文化を物語るべき著しき物品が獲られて居らぬので世人の注意を引くことが比較的少い。又同郡の設置沿革等に就ては歷史上不明の點が多い。故に此等の諸點は將來遺跡の發見と相待つて闡明せらるべき筈のものである。因つて此處には成るべく諸說を紹介するに止め根據なき斷案を下すことを避ける心算である。同郡に關する遺跡の調査は明治四十四年以來既に朝鮮總督府古蹟調査委員たる學者に依つて試みられ余も亦朝鮮總督府囑託野守健氏と共に昭和四年三月及同五年十月、十二月の三回同郡の遺跡を調査し、黃海道に關する部分の幾分かを確かめることを得たが、進んで京畿道に入ると能はずして中絕した。然るに近時往々にして帶方遺跡の調査保存に關する世人の要望を聞くのは甚だ喜ばしい事である。因つて聊か文獻に依りて知り得たる所、並に從來先輩によりて調査報告せられたるもの、並に余の幾分調査した所を併せ考へ茲に此の小篇を草することゝした

第一　帶方郡の設置沿革

一、帶方郡の設置

漢四郡の設置

帶方郡の設置を說くに當つては先づ漢四郡に就て語らねばならぬ。初め支那前漢の武帝の時、朝鮮半島の西北部に位置し、今の大同江流域たる王險城（平壤若くはその附近なるべく、地點未詳）を首都として廣く周圍の諸種族を服屬せしめ、又盛んに漢民族を自國內に誘致して勢威を揮ひつゝあつた所謂衞氏朝鮮國（後世史家の稱）の王、衞右渠（建國者衞滿の孫）なるものは、自ら漢に入觀せざるのみならず半島內諸小國の入觀せんとするものをも沮みたる爲め、武帝は水陸二軍を送つて王險城を陷れて衞氏朝鮮國を滅し、其の故地並に附近の諸種族の地を併せて漢の直轄領土となし、此の地に四郡を置き、又其の下に縣を設け、郡縣の制を布いて之を治めた。時恰も同帝の元封三年（西紀前一〇八年）である。其の四郡の名は樂浪、臨屯、玄菟、眞番であつて、其の內玄菟郡のみは翌元封四年に置いたのである。これが卽ち有名なる漢四郡の起原である。此の四郡の位置に關しては學者間に種々の說あるも、大體左の如く推定することが出來る。

樂浪郡　衞氏朝鮮の故地に置かれたもので、平壤地方を中心として平安南北、黃海、京畿の四道に亘り南方は韓族の據りたる地域を含む

臨屯郡　濊、貊族の據りたる地方卽ち江原道を主とし、沃沮族の居りたる咸鏡南道の一部を含む

玄菟郡　沃沮族の據りたる鴨綠江の上中流より佟佳江に至る地方を含む

眞番郡　南方說に從へば錦江流域を中心として忠淸南北、全羅南北の四道に跨る。（北方說は省略する）

漢四郡の沿革

前漢武帝の元封三年（西紀前一〇八年）半島に設置せられたる四郡のその最後に西晉愍帝の建興元年（西紀三一三年）高句麗の爲に滅さるゝに至るまで四百二十一年間の命脈を保つたのであるが、この間に三たび廢合が行はれ、而して其の結果として終に帶方郡の設置を見るに至るのである。因て簡明に理解せしむる爲め左に之を列記する

（イ）第一回

元封三年より二十七年を經て昭帝始元五年（西紀前八二年）に臨屯眞番二郡を廢し樂浪、玄菟の二郡を存した。此の廢合の理由は、韓濊諸族の侵迫を堪へずして行つたのであるから其の邊遠の部分は十大の自治に委ねたが、其の他は之を樂浪郡の直轄とし、東方の濊貊族、沃沮諸族は郡內に東部都尉を置き、南方の韓濊族等は同じく郡內に南部都尉を置いて之を治めた其の結果樂浪は二十五縣を含む大郡となり玄菟は僅かに三縣を含む小郡となつた。都尉とは前漢時代邊郡の郡に一人若しくは數人を置き蠻夷を取扱ひ又は其の侵寇に備へた官であつて、此の時樂浪郡內に二人の都尉を置いたのである

（ロ）第二回

始元五年より百十二年を經て後漢光武帝の建武六年（西紀三十年）悉く邊郡の都尉を廢し、沃沮、濊貊の地を拋棄して其の渠帥に侯を封じて自治を許し、南部都尉の管轄せし諸縣は樂浪郡の直轄とした、此の時樂浪郡は七縣を減じて十八縣となつた

（ハ）第三回

建武六年より約百七十年を經て後漢の末に至り樂浪郡の南部を割いて帶方郡を置いた、之が卽ち帶方郡の創始である。因つて項を改めて稍々之を詳說することゝする

帶方郡設置の事情及び其の年代

帶方郡の設置に關しては魏志東夷傳の中に左の如くあるのが唯一の史料である

『桓靈の末韓、濊彊盛にして郡縣制すること能はず、民多く韓國に流入す、建安中、公孫康、屯有縣以南の荒地を分つて帶方郡と爲し、公孫模、張敞等を遣はし遺民を收集し兵を興し、韓、濊を伐つ舊民稍出づ、是より後倭、韓遂に帶方に屬す』之に據るときは後漢桓帝（西紀一四七年―一六七年）及び靈帝（西紀一六八年―一八九年）の頃樂浪郡の郡治は大に衰へ、之に反して郡の東方並に南方に在りたる濊、韓の兩種族は强盛となり郡は之を制すること能はざるに至り、郡內の住民は多く其の財産と共に彼等種族の間に移轉して其の安全を求めたるもの如く之が爲屯有縣以南は殆んど無人の境となつた樣に想像せらる。屯有縣以南の荒地とあるは蓋し之を意味するのであらう。帶方郡の設置は卽ち此の頹勢を挽回せんが爲であつたことは右文にて明かである

是より先き遼東郡の人公孫度なるもの曾て玄菟郡の一小吏であつたが、後漢末董卓の叛するや其の命を以て一躍遼東太守に任ぜられ漢室の衰亂に乘じ大に威力を振つた。斯くして其の子公孫康に至りしたれば、彼は樂浪郡の一部たる屯有縣以南の地を割いて帶方郡を置き、公孫模、張敞等を遣して殘存せる樂浪遺民を收集し、又兵を興して韓・濊を伐つたので、彼等の間に逃竄せし住民等も稍々歸復するに至つたのである。茲に於て始めて帶方郡の設置を見、爾後之に接近せる韓族は同郡の制御を受くるに至り、遠く海を隔てゝ日本九州方面に在りたる倭人の諸國が魏と交通するに當り、同郡が其の仲介となつたことは他の文獻に依て明かである。前に引用した文中に『是より後倭・韓遂に帶方に屬す』とあるは卽ち之を意味するものである

さて帶方郡設置の事情は右に述べた所により明かであるが、其設置の年代は原史料に只『建安中』とのみあつて頗る明瞭を缺くものである。建安は後漢の靈帝の次なる獻帝の時の年號で西紀一九六年より西紀二二〇年に至るまで二十五年間繼續したが、公孫康が父公孫度に繼で遼東太守となつたのは建安九年（西紀二〇四年）であるから吾人は帶方郡建設年代を此の年より建安の末年に至る十七年間に在るものと推考する外ないのである

青簾

この間こゝで紹介した朝郵社長森さん熱愛のマングース君、森さんが心をこめて餌に入れたマムシと大格鬪を演じた末とうとうこれをやつつけた——のではなく、あべこべにやつつけられて可哀さうに死んでしまつた。敗殘された一匹淋しさうに檻の中にわだかまつてゐる。情にもろい森さんどうも一人ぢや可哀さうじやから動物園にでもお嫁入りさせやう——としんみりしてゐるが、口の惡いのが側から『マングースが朝鮮マムシ位にまけるなんて、猫が鼠に捕られるより體裁が惡いや』は人が惡い（寫眞は森さん）

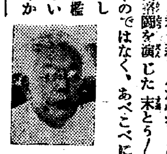

毒蛇に負けたマングース

新刊紹介

丹下左膳（全）　林不忘著

嘗つて本紙に連載、時代小說の一大異彩としてその名聲は天下を風靡した逝ける氏生涯の快作であり日光東照宮改修を背景にこけ猿の壺、日光の卷を一番に纏めた長篇普及版である

は全く新しい輝やきを見せる——意識的か無意識か、氏の藝術的生涯はこの一語に依つて完全に盡され、我々はこの丹下左膳にこそ氏の所謂新しい輝やきを見る事が出來る（定價一圓二十錢、東京、牛込、新潮社）

電話金融要義　高木酉吉著

電話金融申込者は如何にして電話金融上の失敗に陷るか、惡辣なる電話金融業者は金融後如何なる不當要求若くは回收策を講ずるか、電話により金融をなさんとする者は如何なる點に注意すべきか等々電話金融契約上に起るべき疑義を說いて餘すところがない（一圓五十錢、東京、杉並、松庵北町、新法規研究會）

アルミニウムの書物カヴア

最近ドイツでアルミニウム製のブック・カヴアーが發明され、發明者は特許權を與へられた。このカヴアーは輕くて耐久力が强いばかりでなく、汚れゝば直ぐ拭き取れるから、非常に衞生的であるさうだ。從つて圖書館用としてこれ以上のものはないとのことだ

バッハ切手

この程ライプチヒで行はれた樂聖バッハ祭に際し三種の記念切手が發賣された。各々ドイツ音樂史を飾るハインリッヒ・シユッツ、ヨハン・バッハ及びフリードリッヒ・ヘンデルの肖像が入つてゐる

噂の種

▲……山路ふみ子さんが××重役をとりこにして、うまく賣出した——とスタヂオ內は勿論、他の重役までがまにうけて、これを當人の前で口にしたのだからたまらない、柳眉を逆立てたふみ子さん紅唇に快啖呵を飛ばして、忽ち、日活をおさらば。それから愈々人氣が出て、今や、新興の兩箱となつてゐる。

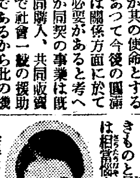

山路ふみ子さん

▲……人氣稼業には大デマがつきものと見えて、誰も彼もこれには相當惱まされてゐる。流行歌手藤山一郎君なども大災難に遭つた方の旗頭だ。世間まで口惜しさに泣きぬれたとは罪が深い。

▲……今度の『講談倶樂部』の增刊に、人氣花形身の上話、といふ特輯があるが、前の二人と、草笛美子、熱海芳枝、柳家金語樓の五氏が、デマに惱まされた話、戀物語を初め、半生の苦勞の數々や數奇な運命を、赤裸々に打明けてゐる。何れも小說以上で讀者の涙を絞らせ、ファンの間では寄ると觸ると噂に上り、大評判である。

美味美色　高速度滋強飲料
ツルチュク
白頭山特産
朝鮮土産

殖産積金　貯蓄預金
殖産貸付　及諸貸付
朝鮮貯蓄銀行

商業及法人登記公告

商號廢止○許澤ノ使用スル商號廣澤商會ヲ昭和拾年六月貳拾五日廢止ス

中央貸家合資會社○昭和拾年六月貳拾五日有限社員佐藤力太郎ハ其ノ持分全部ヲ高陽郡漢芝面舍堂里五拾八番地金貳千圓ヲ仲野義郎ニ讓渡シテ退社シ同人ハ之ヲ讓受ケ有限社員トシテ入社ス

合資會社日比商店○昭和拾年六月拾八日京城府黃金町參丁目貳四壹番地日比スウハ淸算人ニ選任ス

東津畜産興業株式會社○昭和拾年六月拾八日監査役鈴木三郎ハ退任シ李炳學ハ重任高陽郡漢芝面新堂里參參番地廣谷保佐ハ監査役ニ就任ス

株式會社朝鮮新聞社○昭和拾年六月貳拾六日取締役則元卯太郎ハ辭任ス

株式會社朝鮮殖産銀行○昭和拾年六月貳拾四日第五拾七回社債殘額金百九拾四萬壹千圓ト變更シ同月貳拾六日第七拾貳回同金百九拾八萬五千圓第七拾壹回同金八拾四萬六千圓ト變更ス

三成鑛業株式會社○監査役高橋茂太郎及間瀨三郎ハ昭和拾年六月貳拾壹日辭任シ同日東京市麻布區竹井町貳番地富田太郎ハ監査役ニ就任ス

株式會社大澤商會○昭和拾年六月壹日目的ヲ內外國商品ノ賣買及仲立並ニ代理營業肥料ノ輸出入賣買及仲立並ニ代理業船舶ノ賣買賃貸及仲立並ニ代理業當會社取扱商品ノ製造販賣同上ニ對スル投資度量衡器及計量器ノ販賣建物ノ賃貸ト變更ス

株式會社設立○商號株式會社廣澤商會本店京城府茶屋町八拾九番地目的諸織物賣買並ニ之ニ關聯スル一般事業及不動産賣買設立ノ年月日昭和拾年四月拾日資本ノ總額金五拾萬圓壹株ノ金額金五拾圓各株ニ付拂込ミタル壹株ノ金額金拾貳圓五拾錢公告ヲ爲ス方法本店ノ店頭ニ揭示シテ之ヲ爲ス取締役ノ氏名住所京城府茶屋町九拾番地許澤京城府體府洞壹壹七番地ノ四韓錫振同所壹壹六番地ノ壹柳志淵京城府孝子洞貳番地ノ參金正源監査役ノ氏名住所京城府嶋底洞百七番地ノ八拾五盧東奎存立時期設立ノ日ヨリ滿貳拾ケ年

右昭和拾年六月貳拾六日登記

財團法人中央學院○理事張鉉植ハ昭和拾年六月貳拾日住所ヲ京城府崇一洞八拾壹番地ニ移轉ス

財團法人設立○名稱財團法人京畿道林業會事務所京城府光化門通七拾六番地目的林業ニ關スル調査研究林業ニ關スル講演會講習會品評會等ノ開催會報及林業ニ關スル圖書ノ刊行林業功勞者ノ表彰林業發達助成上必要ナル物品ノ賣買斡旋朝鮮山林會ノ委託事務ノ外必要ト認ムル事項ヲ爲シ京畿道ニ於ケル林業ノ發達ヲ資ケ治山治水ノ進捗ニ期スルヲ以テ目的トス設立許可ノ年月日昭和拾年六月拾參日資産ノ總額金五萬圓出資ノ方法設立者ノ寄附財産其ノ他ノ寄附及資産ノ果實理事ノ氏名住所京城府南大門通壹丁目五拾八番地第參號官舍尹泰彬京城府永樂町貳丁目七拾番地第九號官舍山本榮京城府三坂通壹四參番地加藤準一

中央貸家合資會社○昭和拾年六月拾六日無限社員北園庄七ハ持分ノ內貳千壹百圓ヲ京城府永樂町貳丁目七拾九番地金華永ニ讓渡シテ出資額ヲ金六千參百圓ニ變更シ同人ハ之ヲ讓受ケ有限社員トシテ入社ス

合資會社難波酒造場○申請錯誤ニ依リ本店ヲ京城府本町五丁目五拾壹番地ノ壹ト變更ス○有限社員難波與太郎ハ昭和八年拾壹月貳拾四日死亡ニ依リ家督相續人岡山縣吉田郡一宮村大字西一宮四參六番地ノ壹難波三郎ハ動産此價格金參萬貳千八拾五圓ヲ承繼シテ有限社員トシテ入社ス○有限社員難波定代ハ昭和拾年六月貳拾日住所ヲ京城府本町五丁目五拾壹番地ノ壹ニ移轉ス○同日有限社員難波三郎ハ其ノ出資ノ持分全部ヲ難波留三郎ニ讓渡シテ更ニ金五千圓ヲ出資シ有限社員難波定代ハ其出資ニ對スル持分全部ヲ難波留三郎ニ讓渡シテ更ニ金五千圓ヲ出資シ難波留三郎ハ之レヲ讓受ケ動産此價格金參萬四千圓ト變更シ更ニ金參百八拾五圓ヲ出資シ持分ヲ金四千圓營業權此價格金貳千圓ト變更ス

解散シタル利川自動車合名會社ハ昭和拾年六月貳拾參日淸算ヲ結了ス

株式會社設立○商號利川自動車株式會社本店京城府鍾路四丁目四拾九番地目的自動車ヲ以テ旅客貨物ノ運送營業設立ノ年月日昭和九年九月拾日資本ノ總額金六萬圓壹株ノ金額金貳拾圓各株ニ付拂込ミタル壹株ノ金額金貳拾圓公告ヲ爲ス方法本社ノ揭示場ニ揭載シテ之レヲ爲ス取締役ノ氏名住所京城府鍾路四丁目四拾九番地金成根京城府薰井洞九拾番地李眞煥廣州郡中部面山城里五九〇番地石春洪監査役ノ氏名住所京城府蓮池洞七拾貳番地李壽寶廣州郡中部面山城里五九〇番地石再淡代表取締役金成根存立ノ時期設立ノ日ヨリ滿貳拾ケ年

右昭和拾年六月貳拾七日登記

商號更正○昭和拾年六月貳拾壹日申請錯誤ニ依リ商號三一商店ヲ三一商會ト更正ス

合資會社大光商會○代表社員タル無限社員金鴻大ハ昭和拾年六月貳拾五日持分ノ內金參千五百圓ヲ有限社員金鴻德ニ金壹千五百圓ヲ京城府中林洞貳五七番地尹成台ニ讓渡シテ退社シ尹成台ハ之ヲ讓受ケ有限社員トシテ入社シ金鴻德ハ之ヲ讓受ケ出資額ヲ金五千圓及責任ヲ無限ト變更ス

合資會社設立○商號三合自轉車商店本店京城府黃金町五丁目百貳拾番地目的一、自轉車販賣及之ガ修繕二、右ニ附帶スル一切ノ業務設立ノ年月日昭和拾年六月貳拾七日社員ノ氏名住所出資ノ種類價格及責任京城府黃金町貳丁目百貳拾番地勞務無限山田武一郎京城府元町貳丁目六拾五番地ノ拾參金壹千圓有限齊迫敏一同所六拾五番地ノ拾參金壹千圓有限政岡垣成存立ノ時期設立ノ日ヨリ滿拾ケ年

合資會社德興社○昭和拾年六月貳拾六日目的ヲ一、穀物綿糸綿花布帛ゴム原料及土地賣買二、金融三、右ニ附帶スル業務ト變更ス

解散シタル合資會社日本ペイント塗工組ハ昭和拾年六月貳拾日淸算ヲ結了ス

株式會社朝鮮殖産銀行○第百五拾九回社債社債ノ總額金貳百萬圓各社債ノ金額壹千圓、壹萬圓、社債ノ利率年四分社債償還ノ方法及期限昭和拾年六月貳拾五日ヨリ昭和拾五年五月壹日迄据置キ昭和拾五年拾壹月壹日第壹回ノ償還ヲ執行シ以後每年貳回五月壹日拾壹月壹日ニ每回元金四萬八千圓以上ヲ償還シ昭和參拾年五月壹日迄ニ全額ヲ償還スルモノトス但シ本資金ニ依ル貸付金返濟高ガ前記償還高ヲ超過シタルトキハ其ノ超過額モ同時ニ償還シ又本債券ノ据置期間中ニ於テ本資金ニ依ル貸付金ノ全部又ハ壹部ノ返濟アリタルトキハ最近ノ元金支拂期ニ於テ該返濟額相當額ノ償還ヲ爲スモノトス各社債ニ付拂込ミタル金額全額第百六拾回社債社債ノ總額金壹千萬圓各社債ノ金額壹萬圓、五萬圓社債ノ利率年四分社債償還ノ方法及期限昭和拾年六月貳拾六日ヨリ昭和拾壹年七月拾五日迄据置キ昭和拾五年七月拾五日迄ニ隨時償還スルモノトス但シ据置期間經過後ハ何時ニテモ買入銷却ヲ爲スコトアルベシ各社債ニ付拂込ミタル金額全額第百六拾壹回社債社債ノ總額金五百萬圓各社債ノ金額五千圓、壹萬圓社債ノ利率年四分社債償還ノ方法及期限昭和拾年六月貳拾七日ヨリ昭和拾壹年七月拾五日迄据置キ昭和拾五年七月拾五日迄ニ隨時償還スルモノトス但シ据置期間經過後ハ何時ニテモ買入銷却ヲ爲スコトアルベシ各社債ニ付拂込ミタル金額全額

朝鮮運送株式會社○取締役竹井三郎ハ昭和拾年六月貳拾五日其ノ住所ヲ京城府西四軒町百八拾九番地ノ拾六ニ移轉ス

漢城圖書株式會社○監査役金相駿金學濟ハ昭和拾年六月拾六日重任ス

金鉀鑛山株式會社○監査役秋山三夫ハ昭和拾年六月貳拾六日其ノ住所ヲ大連市近江町貳拾番地ニ移轉ス

支配人解任○主人金鉀鑛山株式會社ノ支配人下出繁雄ヲ昭和拾年六月貳拾六日解任ス

支配人選任○支配人ノ氏名住所京城府黃金町貳丁目百九拾五番地江藤盛一主人ノ氏名住所京城府黃金町貳丁目百九拾五番地金鉀鑛山株式會社支配人ヲ置キタル場所京城府黃金町貳丁目壹九五番地

右昭和拾年六月貳拾八日登記

社團法人朝鮮工業協會○理事浦田參喜人ハ昭和拾年六月貳拾四日辭任シ同月貳拾五日京城府通洞拾番地松本誠ハ理事ニ就任ス

商號設定○商號東信商會營業ノ種類洋品雜貨卸商商號使用者ノ氏名住所京城府鍾路壹丁目貳拾八番地洪在華

合資會社共親社○昭和拾年六月貳拾八日總社員ノ同意ニ依リ解散ス○同日京城府壽松洞九貳番地朱華益ハ淸算人ニ選任ス

京城興産株式會社○昭和拾年六月貳拾九日取締役林憲騣登島亮ハ辭任シ京城府堅志洞壹六七番地ノ壹劉泳龍京城府南米倉町貳四壹番地仙波弘ハ取締役ニ就任ス

朝鮮書籍印刷株式會社○昭和拾年六月貳拾五日本店ヲ京城府大島町參拾八番地ノ壹ニ移轉ス

株式會社日米商店○昭和拾年六月貳拾五日取締役守屋千里ハ代表取締役ニ就任シ澁谷正吉松尾英司ハ監査役ニ重任ス

三菱商事株式會社○取締役上野禮三郎ハ昭和拾年六月貳拾四日其ノ住所ヲ東京市杉並區井荻壹丁目拾五番地ニ移轉ス

右昭和拾年六月貳拾九日登記

京城地方法院

山地帯農業開發
基本調査を行つて 周到な計畫を樹立

【咸興】咸南の山地帯農業開發計畫は着々進捗中でその一部は冷害對策と併行して來春から實行に入る見込であるが同計畫は頗る廣範圍に亘り實行に際しては詳細周到な調査を必要とするため來る九月末日まで豐山、甲山、三水、新興、長津の各郡で郡技術員を中心に面、森林保護區、山農指導區等が緊密な連絡と協調をもつて現耕地の標高、傾斜度別に總括的調査を行ひ更に作物栽培分布状況、在來耕種方法、運搬路、運賃等まで網羅した開發對策基本調査を目下實施中

ホップの供給は 咸南で引受ける
舶來ものは全部驅逐する意氣込み 奬勵費本府の査定を通過

【咸興】既報の如く咸南では高地帯農作物の冷害對策として既普及農作物の優良品種普及奬勵と耐冷性新規作物の栽培奬勵により冷害打倒の計畫を樹て本府に豫算要求中のところ最近本府からもたらされた情報によれば既普及優良品種に關する經費は不幸削除されたが新規作物の普及奬勵計畫は最終査定も無事通過して大藏省の承認を求むるのみとなつた、大藏省の査定通過となれば來春から新規栽培奬勵のトップを切るものはホップでその品質や耐冷性は既に試驗濟みである朝鮮キリンや朝鮮サッポロでは鮮産ホップの出現を鶴首待望しつゝある状態であるから販路の懸念は一切無用、やがてはドイツ、北米、カナダ等から毎年三百萬圓以上の供給を受けつゝある輸入ホップが本邦ビール界から姿を消す日もあらうといふわけ、それに昭和八年から奬勵を開始した亞麻の栽培面積も來年は千八百町歩に擴充され帝國製麻の製線工場も豐山一工場では間に合はず增設まで豫想され新規作物指導專門の技術員も道郡に新設される等明朗な豫想に溢され新規事業總崩れの來年度朝鮮豫算に咸南だけが獨り我が世の春を謳歌し得る譯である

看視の隙をねらひ 手錠の儘脱走
三人組支那人强盗の首魁 翌日下碣で捕はる

【咸興】去る廿二日午前一時頃長津郡新南面小民發里韓管濂方に三人組の支那人强盗侵入、生胴片百七十匁を窃取逃走せんとするや割木で同人を亂打し治療一週間の打撲傷を與へ戶外に逃げ出さんとした韓の母金氏は屋外で見張つてゐた連累に毆打されて昏倒した急報により所轄下碣署では署員を非常召集して嚴探の結果約三時間後の同日午前四時山東省生れ長津郡新南面古土里居住の野菜賣陳仙亭、王洲、張玉山、劉成茂の四名を檢擧、陳仙亭は取調べの都合上新式手錠を施し腰繩の端を柱に繋いで下碣署事務室に留置しておいたところ廿七日午前一時から二時迄の間に看視の隙を窺つて腰繩をはづし逃走したが廿八日午前三時下碣在住の友人王安三方に手錠の儘立廻つたところを再び下碣署の搜査班に逮捕された陳は昭和八年三月窃盜罪で咸興地方法院で懲役八月を食つた前科者である

殘念!もう ひと息
薩摩守露見

【羅南】北鮮無賃の裏にはこんなこともある 黃海道金川郡左面北山里八四三農業趙元(二〇)といふ若者は貧農の家に、働いても〲樂な暮しを得られず思案に餘つて清津浦項洞の某に就職を依賴したところ、姉から兎に角清津まできて見てはどうかといふ返事でやうやく十二圓ばかりの路用を工面しては見たものゝ十二圓では清津までの汽車賃にも足らず、已むなく歩けるだけは歩くことにし、途中草刈りをしたり人夫を働いたりして時々汽車にも乗り、泊りを重ねて咸南前津までまた時には金が全くなくなり、萬策つきて廿六日午前九時半頃の下り五〇三列車に薩摩守を敢行したが運よく見付からずに朱乙も過ぎ今一時間で懷れの清津に着けるといふ時、鏡城、羅南間での検札にひつかかり午後六時羅南驛で下され羅南署に引渡された

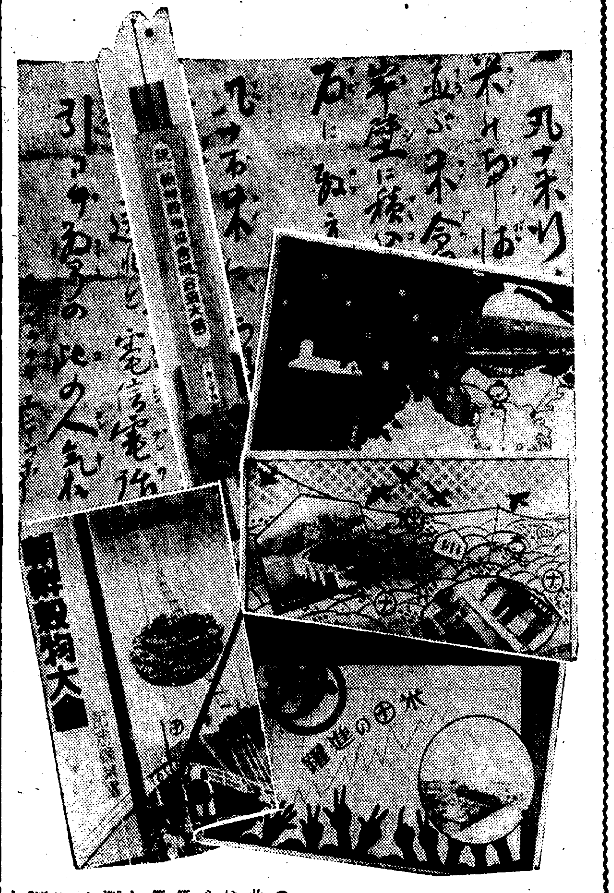

(寫眞は宣傳エハガキ(四枚)と金千代寄贈の宣傳塔そのパックは原作者原田氏自筆の丸ナ行進曲)

中田博士講演

【羅南】不二農場の招待で來鮮した九大教授中田農學博士は去る廿八日午後三時から普通學校講堂でイモチ病とその豫防法について講演

安東省水害
二千萬圓突破

【安東縣】過般の水害による安東省下の被害高調査は目下安東省公署民政廳で取纏め中であるが省下被害總額は二千萬圓を突破するものと見られてゐる
▲通化縣三九〇萬圓▲桓仁縣三六〇萬圓▲寬甸縣八〇萬圓▲安東縣市內八一四萬圓▲安東市外八三萬圓▲輯安縣二一八萬圓▲臨江縣二〇萬圓
以上合計一千九百六十五萬圓で就中安東縣市内の八百十四萬圓が筆頭である

宣川の 上水道
來る二日に 通水式擧行

【宣川】多年待望の上水道工事は昨年九月着工以來滿一ヶ年と十八萬圓の工事費を費しこの程漸く竣工、來る九月二日正午から多數官民を招待し淨水場で通水式を擧行することになつた、なほ當日は平北道知事も來宣の豫定である

江界農林校
新築地鎭祭

【江界】江界農林學校校舍建築問題は期成會員諸氏の努力により七萬圓餘の寄附金が集まつたので總建坪六百七十坪に工費六萬圓にて鄕川岡田組に請負はせ愈よ着工、二十七日午前十一時より同新築地で郡守、孫道長外官民多數列席の下に盛大なる地鎭祭を擧行した

政治ゴロ上りの怪盜
大阪で捕り 清津へ護送

【清津】この程大阪で逮捕された怪盜栃木縣生れ片倶甲子が清津署へ護送されてきたが同人はかつて若槻首相宅に柩をかつぎ込んで辭職を迫つた一味らしく內地大都市の名士から三萬圓餘を脅喝した政治ゴロで內地各地を轉々として逃げ廻り途に金に窮した結果窃盜となつて關西地方を荒し流れ〲て朝鮮に渡り京城、釜山を經て清津で窃盜六件を働き再び大阪に舞ひ戻つたところを逮捕されたものである

亂暴な憲兵
食堂で大喧嘩して 眞夜中宿屋を襲ふ

【惠山鎭】去る二十五日午後十一時半邑內月拔の場所三笠食堂のホールで中里某=假名=外一名の憲兵と大福組の金山某=假名外二=三の者が飲酒の上大亂鬪を演じ建具器物等を破し大、中里は金山某の頭部その他に重傷を與へた上同所から金山を某所へ引致してまたも毆打暴行を加へ更に金山一味の下宿先富岩屋旅館を同日眞夜中に訪れ酩酊と稱して就寢中の客間全部を改め一味をさがしたが見當らぬので引あげた、中里は常に酒癖惡くその筋の注意人物で近く檢擧される模樣である

偶然垣崩れから 貴重な資料發見
石工が鑿を入れんとする 石塊に珍奇な經文

【開城】府內子男山麓にある崧陽書院は高麗末の大忠臣圃隱鄭夢周先生の邸宅の址として府指の古蹟地であるが數日前の大雨で墻壁の一角が崩れ落ちたため偶然珍しい遺物が發見された——同院を校舍に充てゝゐる商業講習所井關所長が崩れた跡を見廻り中、石工がノミを入れやらとしてゐる石に梵字の浮いた八角形の大石の割れたものと蓮花浮彫の基石に雲龍彫刻の台石があるので、何か由緖の深いものではないかと石工の修理を中止させ高博物館長に鑑定を求めたところ高麗時代の遺物で陀羅尼といふお經文を彫つたものであることが判つた、朝鮮に現在僅かに海州と龍岡とに各一基があり、破片としては普濟竹橋の橋材に利用されてゐるものがあるのみで貴重な資料として保管されるはずである(寫眞×印が發見された石)

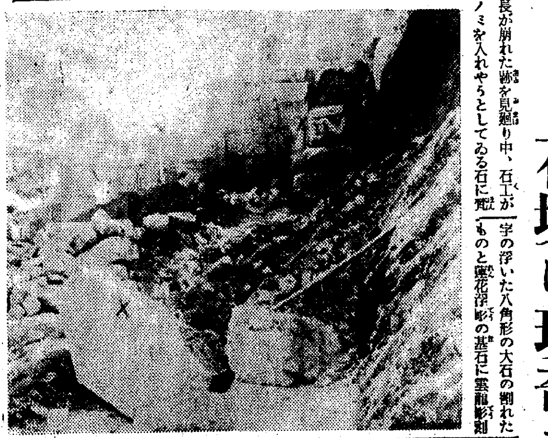

百萬長者韓老 また訴へらる
今度は林翰洙氏の直孫から 頌德碑返還の訴訟

【咸興】韓國時代咸興觀察使林翰洙氏の善政を讚へた府民有志の寄附による頌德碑を改刻し自己祖先の墓石として横領使用した北鮮一の百萬長者府內黃金町二丁目韓時殷老をめぐる古物横領事件は林の府民代表石敬瀬氏からの提訴により咸興檢事局で審理中のところ韓老は老齡の故をもつて起訴猶豫の處分に附され一段落を告げた觀があつたが今度は故林翰洙觀察使の直系林英圭氏が祖先の頌德碑を一個人の私有に委せておくことは府民の繼續に對し申譯なしとして京城府櫻井町辯護士能川定一氏を訴訟代理人として韓老を相手取り碑石返還並に損害倍償の訴へを京城地方法院に提起したので能川辯護士は二十七日來咸し實地調査をした因に韓時殷老は同事件處分決定の直前咸興府の公共事業に金六千圓を寄附して謝罪の意を表すべく公約してゐたがその後またも心境に變化を來し咸興署新築費に金六百圓を寄附したのみである

小學生溺死
江界にプール 急設を叫ばる

【江界】法院支廳檢事局主任書記宮本氏の長男隆正君(八)は二十七日正午頃鳳儀下禿魯江で水泳中、誤つて深みに入り溺死した、同地は既に幾多の犧牲者をも出して居り識者間では簡易プールの設置が叫ばれつゝある

お米の大會を壽ぎ 破天荒の想を練る
意義ある催しに一層價値づけるため 全市を擧げ準備工作進む

【鎭南浦】五萬府民を擧げて待望の第二回全鮮穀物大會も會期九月廿一日迄あと二旬餘に迫り各係員はいふまでもなく商工會議所を中心とした協贊會、商業會、各學校等を初めとし遊廓組合、各町會、等々各團體に於てもそれ〲の催しについて既に充分想を練り、準備も第二段の實際工作に移されつゝあるが、何れを想いてみてもこの意義ある大會を一層價値づけ破天荒の盛會となすべく意氣込まれてゐる

出來上り上乘
音頭取る歌謠曲 見事に錄音成功

【鎭南浦】穀物大會を飾る西鮮盛歌及丸ナ行進曲の吹込はかねて作詩者原田良郎氏の肝入りでコロンビヤレコードに吹込中であつたが漸くそのテスト盤が出來上り原田氏の手許に屆いたので近く鎭南浦、平壤兩地で有志、新聞記者、主催者が集まり試聽會を開くことになつてゐる、作曲はコロンビヤ專屬で賣出しの江口夜詩、吹込はマルナ行進曲は最近賣出しの分山田和香、西鮮盛歌は新進青山嵩の名コンビで原田氏の報告によると素晴しい出來榮とのことである

全西鮮 軟式野球
大會を讃へ 南浦で擧行

【鎭南浦】讃賴殖産の外鎭道俱樂部では野球に熱心な中興銀行長がスポーツ方面から本大會を西鮮三道の人の頭により一層價値づけるために西鮮三道を一丸とせる協贊軟式野球大會を目論見中である

赴戰高原が持つ 東洋一づくし
大自然と人の力の驚異 ご自慢も尤も

【咸興】朝鮮新八景の王座を目指す赴戰高原に咸南は擧道一致の支援を續けてゐるが見よその莊嚴なる天然美と驚異の征服力を……すべてが朝鮮、日本一、東洋一の世界一のワンダフルづくめだ

人造の大湖水「長津湖」は周圍三十二里でこれに續く赴戰湖は周圍十九里、人造湖としては無論全日本の首位と第二位を押へ▲山岳は朝鮮第二の北水白山が海拔二、五二二米、朝鮮第三の遮日峰が海拔二、五〇六米▲この綱野が廣袤實に三百方里の赴戰高原で平均五千尺の標高に在り種の多數に及ぶ高山植物を蔵し赴戰高原だけでも二十幾種類に達する▲赴戰江第一發電所は世界一の高落差で二、三〇〇尺、長津江第一發電所は東洋一の十八萬五千キロ▲貯水池の堰堤は赴戰湖が二百七十八尺で日本最高記錄を保持し長津湖は高さこそ七十尺を讓つて二百尺だがコンクリート使用額は九萬坪の尨大なものでこれも日本記錄▲トンネル(水路)は徑十二尺の赴戰湖が七里で長さの王座を得れば長さ六里半の長津湖は徑十四尺で太さの日本一を誇る▲赴戰嶺のインクラインが直高三千尺で東洋一の最急勾配なら、長津江黃草嶺は延長七里の東洋一だ更に白岩山麓は海拔一千五百八十メートルで日本最高のインクライン驛であり赴戰嶺驛は海拔一千三百八十メートルで日本最高の鐵道驛だ

會寧の軟式野球
成人團健鬪して 本社カップを獲得

【會寧】本社支局主催第一回本社優勝カップ爭奪軟式野球大會は去る廿四日午後二時から鐵道グラウンドで渡邊商業校長の始球式によりて川俣(球)吉原、中谷(壘)三氏審判の下に成人團對職業團(先)の試合を開始

職業 0 1 1 0 2 0 1 | 5
成人 0 0 0 2 2 14 A | 18

のスコア1で成人團大勝し、同四時から井村(球)松尾、前田(壘)の三氏審判で鐵祭團(先)對電氣會社の試合を行つたが

鐵祭 1 2 0 0 1 4 3 | 11
電氣 3 7 1 0 1 6 A | 18

で電氣會社が勝つ、引續き廿五日は午前十時から金融團(先)對遞友軍の試合は十三A對一で遞友が勝ち、これで第一回戰を終了第二回戰からはリーグ戰となし抽籤の結果組合せは成人團對遞友軍成人團對電氣會社、遞友軍對電氣會社に決定、午後一時から成人團對遞友戰を成人先攻で開始

成人 7 0 4 0 4 2 0 | 17
遞友 3 0 0 0 0 0 4 | 7

で成人が大勝し引續き午後四時から成人團(先)對電氣會社の試合は

成人 2 0 0 3 8 5 1 | 19
電氣 2 0 0 0 2 0 0 | 4

のスコア1で成人團の優勝となり午後七時閉戰、渡植會長から成人團坂口主將に本社優勝カップを授與して大會の幕を閉ぢた

會社まで喰ひ潰し 一萬圓を騙る
資產家の道樂息子ら八人組 長い罪名で局送り

【定州】定州郡南西面南湖洞資產家卓興奎氏の養子卓基重は昭和六年頃より賭博と期米に手を出し多額の損失をうけ無慮の結果、翌七年十月頃卓興奎氏の印章を僞造し改印届を出し、前後下回に印鑑證明書を作成し七年十月から九年秋まで定州金融組合外個人六名より二千五十圓を騙取し又七年十月より同面烏山洞卓昌鉉と共に玄米工場を經營中資金難のため八年八月現金二千八百圓を出資せしめ、

特別建築物
許可制となる

【平壤】平南警察部では廿八日付をもつて管內各署長に對し今後大規模の工場、神社、公會所附近の建築物、集會所等の建築物の許可は道の承認を得て許可するやう通牒を發したがこれは時勢の進展につれ家屋の構造も向上し殊に將來工場地帶でも散在する場合を考慮し道の方針によつて建築を許可することになつたものである

街の化粧
大會を前に 工事大馬力

【鎭南浦】別項の通り穀物大會の準備諸般物等は着々進捗されつゝあるが一方府內の道路工事、諸建築、街燈等も大會を目標にひたすら竣工を急がれてゐる

穀物檢査所 は大會に最も深い關係を有してをり同所の新築は是が非でも大會までに竣工すべく請負者長門組の手で工事を急ぎ、建築總工費約五萬圓、煉瓦造り二階建、延坪二四〇坪、全館スチーム暖房設置といふ頗るガッチリした建物

街燈設備 永らく問題になつてゐた商店街等表通りの街燈設備もさきごろ合電の寄附によりボールヘッド二灯式と三灯式のもの百九基を建設することゝなり既に基礎工事に着手、鐵柱の建設にかゝる筈

萬貨品デパート 豫定通り工事進捗、工費約三萬圓、總坪數二百坪の堂々たる建物が八分通り竣工

富山村建設
調査班雄基へ

【雄基】富山縣海外移民協會評議員落合閑唯一、東礪波郡農會技師長谷川喜一郎、入善農學校海外開拓志會長伊藤聞、元富山縣海外移民協會書記堀江喜太郎の諸氏は北鮮か又は滿洲國に縣中富山村を建設すべく實地調査のため二十七日來雄富山縣出張所長原田卯氏の案內で雄基港灣を視察し午後七時から島屋食堂で歡迎懇談會を催した

雄基邑會

【雄基】廿八日午前十時から邑事務所で邑會を開催(出席議員七名)廣瀨邑長議長席につき邑特別稅土地坪數割賦課、各種積立金停止の二件を原案通り可決 終つて金大元、淺野茂夫、金光惠の三議員は土木事業の遂行に設計と監督の遺漏なきを期するやう邑長に要望するところあり廣瀨邑長は善處する旨を答へ午後一時半散會した

人の動き

▲佐伯京鐵道事務所長 廿八日初度巡視のため滿川へ、卽日歸任
▲平野鄕次郎氏(咸興衛生病院長) 廿九日單身着任
▲河野宗一氏(忠南內務部長) 三日
▲衛藤秀吉氏(下關市參事會員) 咸鏡北道視察中廿七日歸鄕
▲岡崎咸北知事 廿九日から卅一日まで榮州赤化方面視察
▲水橋咸北警務部長 廿八日高麗州方面へ出張
▲御影咸北地方課長 廿八日鏡城鄕郡地方へ出張

大阪商船出帆

○內鮮、滿鮮連絡便

北鮮阪神行(門司經由)急行
清津午前十時發 雄基前日發==門司 每々日前十時着
貴州丸 九月九日
武昌丸 九月十三日
河南丸 九月六日

北鮮臺灣行
江蘇丸 清津發 九月廿四日
清津、城津、興南、博多、長崎、鹿兒島、基隆、高雄行

大連內地直行 日滿連絡每日發
滿鐵、滿洲國有鐵道ニ於テ船車連絡切符發賣
大連發午前十時==門司着早朝==神戸
發午後一時==早朝

	大連	門司	神戸
吉林丸	九月五日	七日	八日
熱河丸	九月十二日	十四日	十四日
うすりい丸	九月三日	五日	六日
うらる丸	八月九日	十二日	十三日
扶桑丸	九月七日	九日	十日
ばいかる丸	九月一日	三日	四日
はるびん丸	九月十一日	十三日	十四日
あめりか丸	九月四日	六日	八日
たこま丸	九月二日	四日	五日
しやとる丸	九月八日	十日	十二日

門司基隆直行 內臺連絡船 每五日目發
高千穗丸 九月三日
瑞穗丸 九月十二日
蓬萊丸 九月七日
門司發正午(基隆着翌々日午後一時)

門司より神戸行大型船便多數あり
詳細は左記御問合せ下さい
(案內書進呈)
京城府南大門通三丁目一〇六
東京火災ビル四階
大阪商船株式會社
京城出張所
電話本局長一〇三〇 一〇三一番

鮮內代理店・案內所
仁川 慶田組
釜山 釜山商船組
清津・雄基・羅津 國際運輸會社
案內所 京城三越、平壤三中井、釜山三中井、安東大和
ジャパンツーリストビューロー・

仁川汽船 出帆廣告
海州線 直航 隔日出帆
黃海線 各驛ト船車連帶貨物取扱
馬山鎭石浦 每月五回出帆
長淵線 每月五回出帆
龍湖島、蘇江、鎭海、
寄港地=九味浦、吉灘、大青島 小青島
仙事線 隔日出帆
寄港地=漢津、九浦、富里浦
唐津線 隔日出帆
寄港地=南北浦
自動車連絡取扱
舊島線 隔日出帆
寄港地=蓮渚
瑞山、泰安、自動車連絡取扱
德積線 隔日出帆
寄港地=池芬島
靈興線 隔日出帆
寄港地=盛島、大阜島
白石浦線(忠南牙山郡) 每月六回出帆
此ノ外ニ沿岸各方面行貨物取扱
仁川港町二丁目
電話 五一一番 營業係 一四〇番 運航係
仁川汽船株式會社

九州郵船株式會社
出帆廣告

釜山出帆
浦鹽行 珠丸 每日午後十一時出帆
對馬嚴原、博多行 博多丸 每月四日九日十四日十九日廿四日廿九日午後二時出帆
詳細ハ左記ヘ御照會下サイ
釜山港第一棧橋
九州郵船會社出張所
電話二四一一番

仁川出帆
(代理店日鮮海運會社)
大連直行
東神丸 九月十七日
東華丸 十月一日
濟州島、三角、長崎、博多行
東神丸 九月二日
東華丸 九月廿三日

新義州・安東出帆
(代理店日鮮海運會社)
仁川經由、九州各地行
東華丸 八月卅一日
東神丸 九月二十日
詳細ハ左記へ御問合セ被下度候
仁川府本町四丁目
日鮮海運株式會社
電話長五〇番 長一〇八番

大邱のタクシー
一回五十錢に統一
定員も五名に改正

【大邱】去る十九日慶北道保安課で市內タクシー業者を招集し保安課の提案を指示協議した結果大要左の如く決定した

▲從來の七人定員であつたものを補助席の使用を禁じ運轉手一名乘客四名即ち定員五名に制限する

▲料金統一を圖り從來市內一回五十錢、三人以上七十錢となつてゐたのを一律に一回五十錢にすること

▲台數の制限は增車の認可を與へる場合に考慮すること

松汀里水防團創立

【松汀里】豫て水防團の設立準備工作中の處三十日午後二時面事務所樓上でその發團式を擧行

商港に描く選擧の波紋
洞ケ峠の雲霽れて 風爽やかな商議戰
吉田御大の決意も許されず遂に再出陣
後二名で滿員締切

【仁川】何やかやと出遅つた商議員選擧も二十九日朝鮮燐寸代表江川洋氏(新)海產物業奧世傑(現)の兩氏の出馬に依つて定員三名缺の二十一名まで漕付たが早くから老驥其の職に耐へずと辭意堅かつた吉田會頭(奧田精米代表)も周圍の懇望と燃えるが如き仁川愛から出馬を內諾したらしく又辭退聲明書を出した吉木善介氏(藥種業)も周圍から推されてこれ又出馬に決し金泰勳氏(精米業)も立ち今明日中に屆け出をなす模樣である

が同人の語る所によると同人の就職を世話した三十歲前後氏名不詳の男に唆かされて罪を犯したものと判明、目下その男を嚴探中

何時もながら 尻込み續く
會頭の顏さへなき 情ない群山の情勢

【群山】商議立候補者は廿八日に至り西村又三郎氏(新)が正式に屆出たので漸く十二名になつたがこれと前後して穀物入商組合から推薦されてゐた現議員森本治良氏が業務多忙を理由に辭退屆出をしたので再度十一名に減じ會頭候補の牛尾正一氏は內地旅行中起否全く不明であり、赤松繁夫氏また噂のみで動かず香原助太郎氏の蹶起も難色ありと傳へられ當然熱意なく米商側では花岡、田中兩氏の再起を懇請するほか山本一男氏(新)の出馬を勸說し如何なる事情あるとも三名を選出する豫定らしいが小瀨守次郞、渡邊仙藏、群山藥房三氏の立候補は既に確定してゐる模樣であるから不振乍らも結局は十八名の定員に滿つことにならう

裡里邑長
諸田郡守の 鞍替へ內定

【全州】邑長、學校組合管理者の兔任問題で邑會議員、學校組合議員の醜鬪は既報の如く二十七日の懇談會で握手なり、吉富郡守と共に兩代表者上道し經過を具陳し善處方を懇請したが後任邑長は現全州郡守諸田富藏男氏が殆んど確定的で手續き關係だけになつてゐる

滿洲荒しの泥的
仁川でご用

【仁川】本籍忠南瑞山郡瑞山面住所仁川府松林里二五五南千吉(三〇)はハルビン、新京各警察署からの手配により嚴探中の所、仁川府寺町交番で捕はれてゐるのを二十八日逮捕され目下仁川署で取調中であるが本年五月頃ハルビン朝鮮旅館に止宿中同宿人尹德基の洋服及び李愛子の寫眞帳五十圓を盜み新京では興運路砂山助四郎方に宿泊中同家の時計二個三十圓のものを盜み知人を賴つて仁川に逃避したものである

少年泥的

【仁川】仁川港町一ノ二飮食店朴壽大(二七)方で朴の母金氏の純金指環(價格四十五圓)を盜まれたので同家雇人京城府橋北洞四成樂圭(一七)の仕業と睨んだ朴さんが試す心算で十圓を持たせて使に出した所、その儘行方をくらましたので直ちに屆出で、龍山驛に降りた所を難なく逮捕された

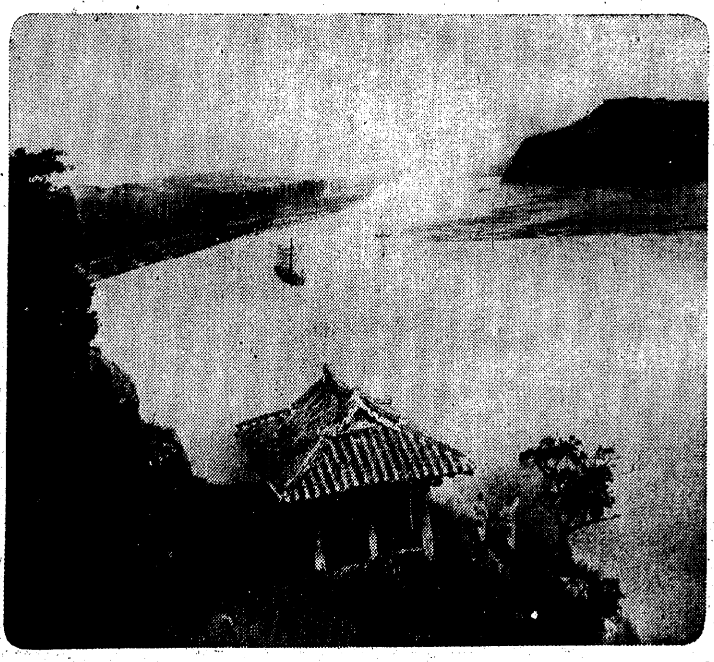

絕讚の詩都＝扶餘の大哉閣

【大田】こゝは山紫水明の詩都扶餘は錦江の流れに沿ふて自然の風物を占領、さすがに新羅の慶州の上を行く百濟の舊都……平濟塔夕照、水北亭晴嵐、扶蘇山暮雨、皐蘭寺曉鐘、落花巖宿鵑、九龍坪落雁、白馬江秋月、窺岩津歸帆は扶餘八景と稱され山と水と樓閣との調和に富む絕景、まさに朝鮮八景中の白眉なるべきもの、郷土愛に燃ゆる地元扶餘では勿論扶餘古蹟保存會では是が非でもと『半島のナンバーワン』をめざしてゐる(寫眞は大哉閣から望む絕景)

洛東江大砂防工事 夫役賦課卅五萬
慶南正式認可指令を得たので
ちかく工事に着手

【釜山】本年度から向ふ十ケ年にわたる南鮮の大砂防工事として有名になつた洛東江流域の砂防事業の夫役に關し曩て慶南道營林部から本府へ認可申請中の處正式に認可があつた、施行郡は六十邑面、夫役總數卅五萬三千四百名に決定し愈々本格的に工事を開始する筈

▲蔚州郡 三五、〇三〇人
▲山淸郡 一六、〇七〇
▲咸陽郡 四〇、四三〇
▲居昌郡 八六、八六〇
▲陜川郡 七二、一四〇
▲昌寧郡 二四、四六〇
▲密陽郡 一三、一九〇
▲梁山郡 一二、六五〇
▲金海郡 八、三五〇
▲宜寧郡 七、一〇〇
▲河東郡 六、〇三〇

清州の牛泥

【清州】清州郡內を荒しまはつた牛專門の泥棒は去る二十六日午後二時頃清州郡北二面鶴坪里附近普

川河原に繫いであつた同里金泳燦所有の牛を盜むところを所轄駐在所員に逮捕されたが犯人は儒城郡玉山面梅世鍋(二五)で目下清州署で嚴重取調べ中

慶北果物の指導機關擴充
組合から陳情

【大邱】慶北果物組合では本道果物の生產增加と品質向上を圖るために各主要生產郡部に指導機關擴充の必要を痛感するに至つたので過般本道知事宛迎城、慶山、漆谷の三郡に專任技術員配置を要望陳情したが更に二十八日三郡代表陳情するところあつた

キ印轢死

【釜山】廿七日午前五時三十分頃京釜線慶山淸道間のトンネル南入口で淸道郡大城面月谷洞農業金永浩(二〇)の轢死體を發見、遺族へ引渡したが同人は精神病者で一ケ月前から家出行方不明となつてゐた者である

邱馬鐵道の 沿線視察行
來月七日大擧して 大邱の有志馬山へ

【大邱】邱馬鐵道敷設問題は最近大邱側が東海中部線敷設修正運動に氣勢が集中されたゝめ一時關心稀薄の狀態にあつたがその間馬山側から數度に亘り來邱の照會を受けたので二十八日午前十時半から商工會議所で會合を開いて豫定沿線各地の經濟狀況を實地視察し馬山に至り同地側と懇談を遂げることに決定したが來る九月七日森副會頭、伊藤、佐藤、梅根、角永、河野、堀井、金道學、李南夏の各商議員に新聞記者等一行十數名が自動車に分乘、馬山に赴き同夜一泊八日歸邱の豫定である

全州學校組合
邑の昇格で 廢止を決議

【全州】學校組合では府制實施に伴ひ組合令によつて九月三十日限り廢止に關する總督の諮問があつたので二十七日午後五時から緊急組合會議を開き滿場一致で答申を可決し直ちに答申した

公州普校演奏會

【公州】公普では明年創立三十周年を迎へるので校友會で記念事業を計畫しその資金造成のため三十、三十一兩日に亘り同校卒業生OKレコード會社支店長李哲氏外一行三十名の音樂團を迎へ(公州劇場)で演奏會を開催する筈である

全北の旱害米作は 六十萬石減收
金額にして千五百六十萬圓
二十七日現在豫想

【全州】全北の旱害は二十七日現在の稻作減收豫想面積八萬三千二百町步即ち

七割以下五四、五〇〇町步▲七割以上二四、一〇〇町步▲植付不能六〇〇町步

これを平年に比し三十一萬四千石八百十四萬圓の減收で昨年に比し六十萬石、千五百六十萬圓減を豫想されてゐる

大田の恩人
白石氏追悼祭

【大田】忠南道會副議長故白石二郎氏の追悼祭は邑主催で廿八日午後四時半から小學校庭で神式により執行、家族各官廳長等參列を供進

大邱の三大案解決
飛行塲問題も計畫通り進捗
運動場は大明洞に瓦斯事業も準備整ふ
近く最後の打合せ

【大邱】大邱府では來月初旬府會を開會、今回漸く解決を告げた府當局の重要事業であるガス公營、飛行場設置、公設運動場問題に對する位置、起債、着工等具體的準備工作について審議決定することとなつたが右について門脇府尹は語る

憂慮されてゐた飛行場一四萬坪擴張問題もどうやら通過されたから豫定通りいくし、八ケ間敷く問題化されてゐる公設運動場位置問題も府民の大勢と地勢から見て大明洞の方が有利と見られてゐるからこれも今回の府會で決定し早く着工せねばならぬと思つてゐる、瓦斯問題についても何時でも許可あり次第直ちに着工し得る樣準備は整へておかねばならぬ、これ等の諸懸案は今回の府會で決定する筈である

慶北沿岸の 漁業稍好調
七月は水揚げ販賣ともに 前年に比べて增加

【大邱】慶北道沿岸七月中の漁撈狀況は次の通りで本年度の委販累計は五十四萬四千七百八十圓で前年同期の四十四萬二千六百三十七圓に比し十萬二千圓の增加で一般漁業の好調を想はせてゐる、各漁組に於る本年度(四月から七月末現在の四ケ月間)委託販賣高は次の通り

▲陽南一、三八二圓▲甘浦六八五七四▲長鬐四八、八四一▲九龍浦一〇九、一六六▲迎日八四三四二▲項江九六二▲淸河七四〇一▲松羅一三、九九四▲江口六九、四四八▲盈德八、四九四▲北山六、六四二▲寧海一二二、二五七▲鬱陵島一〇三、二七〇合計五四四、七八〇

慶北の郡守異動
尙州と善山とが勇退して
李・朴の兩氏が昇進

【大邱】慶北道內郡守級の異動は二十六日附を以て左の如く發令されたが內務主任級より郡守に拔擢された李璟寬、朴浩根兩氏は道內朝鮮人屬官級の最古參組で昨春の異動で二人共地方課から郡內務主任に轉出、第一線における實務を見習つてゐただけに郡守の椅子は約束づけられてゐたものである

依願免本官 郡守(尙州)金雀吾
同(善山)黃英秀
命尙州郡在勤 安東郡守 崔東轍
命安東郡在勤 慶山郡守 柳時煥
任郡守(七等)命善山郡在勤 郡屬(義城)李璟寬
任郡守(八等)命慶山郡在勤 同(慶州)朴浩根

尙は郡守に拔擢された李、朴兩氏の後任は左の如く決定した

任郡屬命慶州郡在勤 道屬(地方課)姜逢元
命義城郡在勤 郡屬(淸道)金炳鎬

遺骨凱旋

【釜山】北滿暉春の戰鬪で名譽の死を遂げた兒玉水野兩上等兵の遺骨は廿八日特急『のぞみ』で釜山着內地へ行つた

あの町この町

【釜山】慶南道土木課技手上田由義氏の忌明にあたり千代子未亡人から廿八日慶南社會事業協會へ金一封を寄附

◇

【淸川】警察署では首席署長が陣頭に立ち廿六日から南淸川で水泳練習中

清州鄉軍の 武道大會

【清州】鄉軍分會では三十一日と九月一日の二日間武道大會を開催初日は午後一時から同分會事務所で銃劍術(軍刀術共)二日目は午前八時から四州面外德里射場で射擊大會を開催の筈尙、當大會優秀者銃劍術一名、軍刀術一名、射擊三名を來る九月二十四日大田湖南支部大會に派遣の筈

玄海の時化 難破船續出
夫婦乘組の發動船 男は浪にさらはる

【釜山】颱風の襲來と共に海上の遭難續出＝廿七日午前六時頃玄海灘沖の島附近の海上で大阪市港區元町岩山一義(三〇)妻千代子(二〇)は機關長岩田某と共に發動機帆船有田丸(一八トン)に乘込み釜山へ向け航海中風波のため遭難し漂流中を航行中の神戶宗像汽船會社の第三宗榮丸に救助され廿八日朝釜山入港と同時に水上署へ屆け出たが機關長は激浪にさらはれて行方不明、ついで廿八日午前三時頃釜山港外牧の島東南の海上三十浬の海上で北九州汽船會社の長保丸が漂流中の機帆船を發見船長關野榮作(三〇)ほか三名の船員を救助したが幸ひ犧牲者を出さなかつたがこの外にも難破船が多數あるものと見られてゐる

群山歡迎射會

【群山】弓道會では二十七日午後二時から千代田町弓場で法院支廳有澤判事歡迎競射會を開催したが入賞者は左の通り

一等北村氏、二等菊田氏、三等有澤判事、四等芥川氏、五等山口氏

鍊士の稱號輝く
全州尙武會の大坪氏は劍道
金巡査は柔道で獲得

【全州】今春武德會に出場した全州尙武會大正町一丁目大坪三津男氏は劍道鍊士に井邑警察署勤務金萬斤巡査は柔道鍊士の稱號を授與され二十八日祭狀到着本人に交附されたが大坪氏は現在自動車業者で郡廳、邑に勤務してゐた時代から十年一日の如く斯道に精進した全州尙武會の功勞者で又金萬斤氏は朝鮮人最初の鍊士で朝鮮人武道界に萬丈の氣を吐いたものである

列車で大金 落す

【大邱】二十七日午後四時十八分大邱通過の混合列車が發車した後見廻りの吉富驛手がプラットホームに落ちてゐる革製の財布一個を發見內容を調べたところ五圓、十圓と手の切れる樣な新しい百圓札を取まぜて四百八十圓に小切手三百餘圓と郵貯等が一ぱいはいつてゐるので直ちに事務室に持ち歸り金庫に保管したが約二時間後落し主から鐵道電話で屆け出があつたこの落し主は慶北一流の富豪張吉相氏とわかつた

凄文句强盜
堤川署で檢擧

【清州】去る二十日午前一時頃堤川郡堤川面新興里農業李蘭熙方に怪漢侵入し被害者の喉下をつかみ二百圓出せと脅迫し、結局何物をも得ず何れかに逃走したことを所轄駐在所で探知し犯人捜査の結果二十六日は同里農業安金成(二九)を檢擧し堤川署で取調べ中

井邑消防組
新陣容成る

【井州】消防組頭の後任について愼重詮衡中の處元井邑產業組合理事福田鶴一氏に決定副組頭は堀吉議、勝俣貞一郎の兩氏を小頭に李瀏煥、三宅八百造の兩氏がそれ〴〵任命新陣容を整へ消防と一揃し本來の機能を發揮すべく緊張してゐる

愛想をつかし 逃げた妾を殺害
もと〳〵横取りした人妻
懲役八年を言渡す

【大邱】盈德郡寧海面系津洞一〇李鳳煥(三九)が他人の妻であつた千海南見(二五)を横取りして同棲中愛想を盡し同部落金在鳳(二〇)の懷に走つた同女を去る五月廿九日寧海市場の歸りに嫉妬の兇刃を揮つて殺害した事件は廿七日大邱地方法院で公判開廷、懲役八年(求刑十年)の判決言渡があつた

國防映畫の夕
明夜仁川で

【仁川】國防婦人會京城支部では明州一日夜寺町小學校々庭で映畫會を催し國防婦人會の主旨徹底に努める事になつたが映畫は『伸び行く北鮮』『一九三六年』等六篇で最近仁川に國防婦人會支部の設置を見んとしてをる際とてこの催しは極めて有意義とされてゐる

大田第二鄉 軍陣容整備

【大田】鄉軍大田第二分會では廿七日總會で會長留任につき協議し會長には山田精氏(砲兵少尉)幹事に小池鶴一氏(步兵少尉)副分會長に東井雄氏(騎兵伍長)定踏末一氏(步兵少尉)旗手に黑木宗之、瀬三壽老の兩氏を推薦し他の役員は留任に決した

公州高女校
展覽會バザー

【公州】高女校では三十日午前九時から全生徒の學藝品展覽會を兼ねてバザーを開催し手藝品を即賣するとともに生徒の手になる調茶でサービスする筈である

舞臺の疲れと 私の攝生法

名優 中村吉右衛門 文

記憶がいゝといふ譯ではありませんが、大たい私は以前から臺詞なぞに苦しんだことは餘りありませんし、頭の調子が惡くて困る程の事もありませんが、何分舞臺に立つと、つめて演りますので、樂屋に歸るとさすがにグツタリしてしまひます。神經の疲れがはつきり判る樣な氣がして、頭痛や輕いめまひを覺える事も間々あります。

最近ですが、贔負筋のお客樣からこれはいゝ藥だからと言ふので『はれやか』を頂きました。私は元來胃腸が弱いものですから藥には相當注意を拂つてゐますが、『はれやか』は確かにいゝやうです。疲勞した時や頭痛等の時には思つたより効きますし、副作用もないやうで、それ以來故障のある每に服むやうにして居ります。

これから多い づつう・めまひの原因

何となく頭が冴えない。節が痛む、氣分が重い。めまひがする……炎きつけるような日が續くと健康な人でもこんな不快な症狀に苦しめられます。處でかうした頭症の原因かをはつきり御存知の方がおありですか。これは睡眠不足、仕事のやり過ぎ、不攝生な生活、過度の讀書勉强、甚だしい心配など特に此の頃は腦味噌に備へる爲大切な腦細胞成分であり、且つ腦エネルギー源たる有機燐が極端に消耗され缺乏するためであります。

吾々の腦髓には何時も總量の五パーセントに相當する燐が保有されて居なければならないのでありますが日常食物から攝取される燐は極めて少量に過ぎないに拘らず**使**ひかたが餘る激しいため大抵の人は燐の缺乏を來すのが常であります。

執務家や學生一般インテリ階級層に限らず大多數の現代人が殆ど神經衰弱に陷つて行くのは、右の理由に基く當然の歸結で、之を防ぎ、明晰活潑な精神狀態を常に保持して行くにはどうしても食物以外からの充分な燐の補給を是非とも必要とするのであります。日獨藥化學研究所の『はれやか』は上述の新學說を根據に同所が積年研究の末創製した燐合成劑であります。

今までの頭痛藥鎭痛劑といふものは皆さん御承知の通り斯うした腦神經症狀の病因に對して何等の考慮も拂はれてゐない單純な**熱**さましか麻痺劑で、一時の痛み抑へには重寶でも藥質の關係上胃腸をたゞらしたり、習慣性になつたりする危險性や缺點が多くありませんでしたが、此の點は**斯**種のものと全然趣を異にする腦細胞と神經系統榮養の新藥劑でありますから作用はあくまでも病因的であります「はれやか」の根幹を爲して居るのが腦主成分たる燐化合物であり、頭痛鎭靜に卓くき鎭痛の新劑を集成し、配伍藥及び製劑の進步により胃腸そのものをも强化し得るめづらしい効験は敢て吹聽する迄もなく一度の御試用でどなたにも肯いて頂けると思ひます。

因みに主効は頭痛、齒痛、めまひ、神經衰弱、ヒステリー、不眠症、二日醉、事務勉强の疲れ胃腸に基く頭痛にあり

藥價は三十錢、五十錢、一圓、二圓、三圓、五圓、各地藥店にあり

尙ほ『はれやか』の藥効を實際にお試し願ふため本揭載紙を販賣元東京銀座一ノ七日獨藥化學研究所(振替東京三〇〇四三番)へ御送付下されば試供藥文獻無代急送致します。

嶋谷汽船出帆
仁川出帆代理店日鮮海運株式會社 電話五〇
朝鮮總督府命令航路 朝鮮北海道大連線 ×印ハ樺太行
大連直行（三等七圓）
明石丸 九月一日
朝海丸 九月十一日
天海丸 九月十九日
×日本海丸 九月二十七日
裏日本、北海道、樺太行 ×印ハ樺太行（各地急行）
鎭南浦出帆 代理店日鮮海運出張所 電話五三九
明石丸 九月十五日
朝海丸 八月廿三日
天海丸 八月卅一日
×日本海丸 九月七日
仁川出帆 代理店日鮮海運株式會社 電話五〇
明石丸 九月十七日
朝海丸 八月廿五日
天海丸 九月二日
×日本海丸 九月九日
群山出帆 代理店 群山海運會社 電話一四
木浦出帆 代理店 鮮海運出張所 電話八四
朝海丸 八月廿六日
日本海丸 九月十日
釜山出帆 代理店 澤山兄弟商會 電話四〇〇八
朝海丸 八月廿七日
日本海丸 九月十一日
×明石丸 九月十九日
朝海丸 八月廿八日
天海丸 九月四日
日本海丸 九月十二日
浦項出帆 代理店 浦項運輸會社 電話一三
朝海丸 八月廿九日
日本海丸 九月十三日
內地寄港地 濱、境、宮津、舞鶴、新潟、敦賀、伏木、船川、函館、小樽、大泊
各廳命令航路 北海道＝北鮮線
笠戸丸 定期
北鮮、北海道行
羅津出帆 代理店 國際運輸支店 電話二七
九月廿一日 八月卅一日
清津出帆 代理店 國際運輸支店 電話一八
九月廿一日 八月卅一日
城津出帆 代理店 北鮮商船組 電話一三
九月廿二日 九月一日
西湖津出帆 代理店 富田商店 電話二八
九月廿三日 九月二日
元山出帆 代理店 朝鮮運送支店 電話二〇
九月廿四日 九月三日
內地寄港地 伏木直行、新潟、酒田、船川、青森、函館、小樽
◇各船共最新式優秀貨客船ニシテ娯樂施設完備ス
切符發賣所 前記各代理店並各地ジャパンツーリストビューロー
案內書送呈 本社及代理店へ御申越アリ次第各號航路案內書ヲ送リ致シマス
神戸市神戸區明石町
嶋谷汽船株式會社
九州郵船株式會社
出帆廣告

內鮮運輸仁川出帆
阪神行
△第十六良友丸 八月廿八日、廿九日
阪神行
△昌海丸 八月廿九日、三十日
瀬戸內阪神行
△美容丸 九月二日、二日
△阜月丸 九月四日、四日
阪神行
△第一慶取丸 九月八日、八日
仁川港町四丁目
內鮮運輸組
電話六八八番

大阪商船仁川出帆
●阪神行（船客御斷）
八月三十日 第三信洋丸 群山、尾道寄港
九月三日 昭天丸 群山寄港
九月六日 第三大寶丸 群山、尾道寄港
九月九日 第二福井丸 群山寄港
九月十二日 第三信洋丸 群山、尾道寄港
九月十五日 泰仁丸 群山寄港
●名古屋、京濱行（船客御斷）
八月卅一日 關東丸
九月十二日 大順丸 清水寄港
●南浦、安東行（船客御斷）
八月卅一日 長陽丸
九月一日 神天丸 南浦止メ
●海州行（船客御斷）
八月廿九日 第六小野丸
九月十二日 第六小野丸 海州、門司寄港
內地各港及台灣、北海道、支那、南洋、南北米、亞弗利加、歐州、濠洲等の各地行旅客貨物取扱致候
大阪商船株式會社仁川代理店
株式會社 慶田組
四二一番・二一一番（出荷）
七二二番・九八四番（入荷）
二一〇番（宿直）
二七八番（現場）

歯を磨くなら……
ライオン歯磨
寝る前にも
子供さんにも
367—わ

美養素含有

クラブ美身クリーム

驚くべき美養効果！

クラブ美身クリームの誇るべきこの特長！

❶肌の、アレや日ヤケを防ぎ、キメを細やかにして、若々しいなめらかな、素肌の美をつくります

❷優れた効果の美養素が、皮膚の自然の機能を促して肌を驚く程若返らせ、しなやかに健康に致します

❸著しい美白化作用によつて、知らず〳〵のうちに、見違へる程白い艶やかな肌に致します

❹白粉下に用ひますと、白粉がムラなくつき永持して化粧崩れのしない比類のない効果があります

❺男子の髭剃後にお用ひになれば、剃刀マケやアレを防ぎ、さつぱりとした肌觸りに致します

肌から完全に吸收される

ホルモンクリームのつくり方

先づ、特殊な美養効果を持つ、クラブ美身クリームを少量掌にとつて、之に綜合ホルモン及美養酵素を含有する專賣特許の若返り化粧水クラブ乳液を數滴混ぜますと、普通のバニシングクリーム以上にさらりとして完全に肌から吸收される若返り効果の一層著しいクラブホルモンクリームが即座に出來ます。

二十歳以上の御婦人はぜひお試し下さい！

クラブ乳液は
お化粧下に、白粉のトキ水に、顔剃後等に理想的です。
新瓶・五〇錢

白粉下に
日ヤケ止
アレ止に

京城に七千七百餘軒 小賣の生きる道

"氣持がよくて買よい店"へ 府當局と會議所が骨を折る

大きな資本を持つて購買心を煽り起す模倣のデパートと、組織ある購買組合の挾擊に遭つて京城府内の商店七千七百六軒(納税者數)は惡戰苦鬪の販賣戰を續けてゐる、本町通りから鐘路……E・T・Cそこで京城府勸業係では京城商工會議所とタイ・アップして來る九月中旬から約四日間、京城小賣商店のために商業指導講習會を開いて、その苦境打開について智惠をしぼることになつた、講師は東京市產業局から權威者を招聘すると決定した講習會には店主も番頭さんも全部出席して賣出計畫、販賣技術等切實な問題解決の講習を受け、さらにこの講習を機會に永い間業者間に懸案となつてゐたボランタリー・チエンストアー(小賣商合同)の實現を見るべく、商品の仕入れを共同で行ひ、"氣持ちがよくて、買ひよい店"を作りデパートや購買組合を向ふに廻し、心臟の強い堂々たる販賣線を布く計畫である

府當局の話

右に就いて京城府では語る 京城府内に氣持よく買物の出來る店が少しでも多く出來るやうにといふのが目的で

新しい試み である商業指導講習會を開催する譯りです時代はチエン・ストアーからボランタリー・ストアーと一歩進んでゐる樣です、そこで京城の小賣商店も同業者同志の感情や小さな競爭をやめて仕入其他を合同で行ひ、各商店共通の缺陷を協力して清算し、デパートや購買組合に對抗するのが理論上でも實際上でも正しい更生策と思ふ、今度の講習ではこの點が中心となつて講師と會員の間に

充分な指導 と質問が行はれ、結果として明朗な商店街が建設される動機となるであらう なほ内地の一流都市ではすでに法令に因る商業組合が組織されて、小賣商はこの旗印の下に結束して合同仕入等を行つて、活潑な商戰を續けてゐるが、京城府内の識者間では朝鮮にも商業組合の結成を要望してゐる

安奉沿線を 襲擊計畫 嚴重なる警戒

【安東電話】安鳳兩縣下に蠢動をつゞけてゐた群小匪團を漸次合同し、現在部下五百名を有する閻生堂は機關銃、迫擊砲の優秀なる武器をもつて日滿軍警の隙をねらつては暴虐の行動をつゞけつゝあつたが、最近に至り彼が國民政府の密令に基き高粱繁茂期を幸ひに安奉沿線市街地襲擊を計畫、數日前鳳城縣第二區某處に小頭目の參集を求めて會議を開き、優秀部下數十名を偵察隊とし變裝させ、安東をはじめ各市街地に潜入せしめんとしつゝあることが判明し、日滿軍警各機關では極度の緊張ぶりを見せてゐる

山崩れ・家壞れて 一家六名壓死 和歌山縣下の大椿事

【和歌山電話】二十九日拂曉和歌山縣伊都郡信太村阪口安太郎(四〇)方家族七名が就寢中、夜來の降雨のため裏山の土砂崩壞し、家屋倒潰、右七名の中長男勳一(一〇)は危く飛出して難を免れたが、安太郎、妻みな(三〇)次男榮夫(二〇)三男登(〇)長女ふさ子(二)次女とめ子(七)の六名は下敷となつて壓死した

東海道線不通

【靜岡電話】廿九日駿河灣一帶は怒濤物凄く東海道線由比蒲原間は水浸しとなり、百餘名の線路工夫出動必死の防水作業も甲斐なく午後四時卅五分線路々盤は各所に大崩壞を來し、更に緩橋も危險狀態となつたので上下線とも全く不通に陷つた、之がため燕、櫻、富士各特急列車何れも附近驛に立往生してゐる靜岡運輸事務所では自動車連絡で折返し運轉等應急措置を講じてゐる

死傷四十名 神戸葺合奧の慘狀

【神戸電話】暴風雨の最も甚だしい災害を被つた神戸葺合區字川谷は名所布引瀧から谷底十町東北にある部落で先夜來の豪雨で上手に大きな池を現出し二十九日午前六時頃俄然決潰しあつと云ふ間に同部落の川沿へにある八棟十五戸が倒壞流失したのでその後判明したものは死者十三名行方不明七名重輕傷二十名を出した、また當日午前五時頃同部落民家族十數名が避難するため字川橋に差掛つた際上流より流れて來た樹木のため橋諸共押し流された模樣である

明山匪を急追

【錦州二十九日聯合】去る二十七日北鎭南方において明山匪のために拉致された清水指導官以下日滿人十餘名の人質救出と該匪討伐のため新民より板倉特務曹長指揮の○○名が北鎭に向つて追擊中であるが滿洲國側も出動目下追跡中である

傳染病豫防藥の服用者

京畿道内で本年一月から七月末まで傳染病豫防藥(赤痢腸チフス)を服用した人は廿一萬三千四百人、この内警察署の斡旋服用した人は十八萬二千五百人であり、昨年度服用した人は一ケ年で八萬七千人で本年七月までの三分の一弱である

モウ覺えましたか 十月から 自働電話です 大金をかけて大宣傳

京城中央電話局では來る十月一日から實施する本局區内の自働交換宣傳並に各加入者指導のため係員總動員で努力してゐるが、現在本局區内の加入者數は四千九百二十二名で、十月一日から本局區内に編入される南大門通り一丁目、太平通一丁目、茶屋町、武橋町の加入者二百六十名を加へると五千百八十二名になり、これら加入者の家庭訪問指導は京城遞信分掌局工事課員十三名が分擔し第一回廻轉に關する指導、第二回實際信號に關する指導をなしてゐるが、九月には更に第三回の訪問を行ひ通話の實驗をすることになつてゐる、一方調査課員十一名は七月二十一日から八月末日までの暑中休暇を廢して旣報の如く府内各百貨店で一般大衆への宣傳指導、又は局へ各加入者を招致實際指導を行つたり、各學校で映畫宣傳其他種々のパンフレットを發行、各加入者宅へ送附、九月には更に三種のポスターを發行するなど大多忙を極めてゐるが、これに要した延人員は一千八名、約三千圓の經費を要してゐる、尚水標町、水樂町等漢江一帶の區域も本年末までには本局區内に編入される模樣である

百戸流さる 高知縣では

【高知電話】颱風一過後高知縣幡多郡江川崎村川崎では、二十九日朝に至り河水氾濫し全部落百戸濁流に押し流され、部落民は着のみ着の儘にて裏山に避難、溺死を免れたが、食糧皆無のため饑餓に瀕して居る、又下田町方面は一面泥海と化し全町人家は水中に沒し、僅かに十數戸の屋根のみを認めるに過ぎず慘憺たる光景を呈し居るが、連絡絶たれ被害程度不明

連絡船漸く繫ぐ 三日ぶりで釜山發着 臨時列車でお客を收容す

【釜山電話】暴風のため三日間に亘り缺航してゐた關釜連絡船は、二十九日天候の恢復により午後三時乘客五百三十五名を乘せて德壽丸が出帆し、次いで午後四時二十分景福丸が八百九十二名の乘客を乘せて入港した、鐵道局では應急策として臨時列車を增發したが、釜山に殘された内地行旅客は二十九日夜の連絡船で全部運ばれることゝなつた

買物を見て買はずに居れぬ 講談倶樂部の大增刊 こんな面白い、こんな安い增刊を見逃したら全く損だと何處でも專ら評判・第三回の大增刷も殘り僅少・御希望の方も今スグお求め下さい

ダンスを種に 桃色の魔手 こりない不良教師

京城本町署では廿九日正午若草町某藝人下宿に止宿の名取榮夫(三二)をダンス取締規則違反並に窃盜容疑者として檢擧、同日午後七時更に旭町二丁目ダンス教師小濱鉚藏と泊茂一(二三)を引致、谷迫刑事部長が西崎保安主任と協力して取調べてゐる、泊に對しては婦女誘拐の嫌疑濃厚となり檢束留置した泊は一昨年、明治町一丁目で當局に無斷でダンス教習所を設け朝鮮最初のダンス取締規則違反として擧げられ、昨年たまたま某カフエーで某氏所有の拳銃拾得、窃取したこと判明、窃盜罪に火藥取締規則違反として送局京城地方法院で懲役六ヶ月執行猶豫二ヶ年の恩典にあづかり今年春出所した

飼ひ牛に 腹を突かる

京城府外西紺楡里一二一朴仁壽(五五)さんが二十九日午後三時頃京城府内から自分の牛をひいて歸宅の途中、府外阿峴里峠にさしかかるや突然牛が暴れ出したので朴さんは制止せんとして誤つて下腹部を角に掛けられたが深さ約八寸重傷で目下附近の高麗病院に入院してゐるが生命危篤であると

金密輸犯潜入

二十九日午後新義州署司法刑事二名が入城本町署、鍾路署の應援を得て大活動を開始した、これは數日前大金塊密輸事件が新義州署に探知され、その主犯が京城府内に潜入した形跡あり、そのための活動であると傳聞する

三倶リーグ戰 7—6 龍中優勝 對清溪倶戰

清溪、青坡、龍中三クラブ第一回リーグ戰第三日=清溪對龍中戰は廿九日午後四時四十四分から龍山球場で龍中先攻、伊藤(球)三丸、猪沖、大井手(壘)三氏審判で開始

龍中	000040201	7
清溪	000021030	6

けふのお天氣

天氣良く涼しい

朝鮮人街浸水 三千五百戸 數次の水禍に惱む

【大阪電話】昨秋の關西風水害以來二十九日四度目の水禍に見舞はれた大阪市の被害は浸水家屋一萬四千戸に上り前三回に比し幾分今回は輕微であるが前回同樣在阪約二十萬の朝鮮人中比較的市中の低濕地に居住する約一割が水禍を蒙り港區南北泉尾町、恩加島町方面では床下浸水千五、六百戸を出したのをはじめ鶴橋方面では床上浸水三百五十戸を出したほか今福大和などの被害甚だしく朝鮮人家屋浸水床上六百五十戸、床下二千八百戸に上り死傷者等はないが約一萬七千數百人の罹災朝鮮人は打續く水禍に全く生色なく悲歎を極めてゐる

來る一日に 老童テニス 京城運動場で

三十五歳以上を參加資格とするOB聯盟主催の老童庭球大會は一日午後一時から京城運動場新コートで開始する、參加者は試合開始までにコートへ集まる事(參加料一組三十錢)

銀鱗繁昌記 黃海道の漁場を訪ふ

太田特派員【1】

海のラッシュアワー 水平線を埋めて幾百の漁船艦隊! 天惠のお池に魚群は殺到

海は 小潮だ。さゞ波に笑ふ海面の彼方、水平線を埋めて、漁船の大行列だ。たゞ一望――いやそれだけでは漁船のすべては眼に入らない。私たちの視角を左の端から右の端まで百八十度以上も回轉しなければこの壯觀の全景はキャッチできない。おそらく七、八百艘もあるであらう。くろがねのそれならで、これは海上產業の大艦隊だ。だから、いくら多くたつて、軍縮會議の必要なんてない。いや多ければ多いほど、惠まれる海の幸は、お國の富を增してくれる

黃海 道海州郡の沿海、近く大小睡鴨島、龍媒島、遠く大小延坪島が、晴れた日など、箱庭のやうな風景をひらくあたりは朝鮮でも屈指の大漁場である、氷が解けて、四月の微風が海面一をなでる頃から、八月、九月まで、島々を根據地に、この產業大艦隊は、大魚群に向つて一せいに捕り網の放列を布く。まさに海のラッシュアワーだ。ぐち、えび、にべ、ばか貝等が、年產千七百萬貫、百二十餘萬圓(昭和八年)といふ數字を示すのである――記者は、黃海道當局と海州署の好意により、龍塘浦から警備船に便乘、海の幸に景氣の歌を唄ふ海州郡の海と島に、特異な海上生活風景をスケッチに出かける

―『海の工場』に働くますらを―

この あたりの潮の干滿の差は大きく、九米餘に及ぶ。だから龍塘浦からの視界に浮ぶ睡鴨島や龍媒島へ航行するにも、干潮、滿潮によつて制限されるので、おいそれと、いつでも出かけるわけにゆかぬ。油斷をすれば、潮流にはばまれて、海上に一夜を明かさなければならぬことがある。われらが警備船(十一トン)が、龍塘浦の突堤から碇を上げたのは、滿潮のつる午前四時、八月とはいへ、まだ重い闇が海面にのしかかつてゐる。ボン〳〵〳〵……港の灯が遠くなり、それとともに映畫の溶明のやうに、だん〳〵海が明るくなる。前に見える大小の島は睡鴨島、左手や遠くに見えるのは、龍媒島である。この沿海には、この二島のほか、二十四哩の沖合に大小兩延坪島が浮び、さらに六島、低尾島など大小の島々が碁石のやうに配置されてゐる。そのうへ海岸は屈曲灣入に富み、さらに狗川、碧瀾川、石灘川などが海に注いでゐるので、有用魚貝類にとつては、まさに絶好の產卵棲息場である。そこへもつて來て潮の干滿の差は大きく、潮流が激しいので、この潮水の昇落を利用しての、いろいろな漁獲法が行はれ、こゝにあらゆる條件の備はつた天惠の漁場を形成してゐるわけである

ボン〳〵〳〵……われらの警備船第七鎭丸は、まづ八ノットの船脚、靜かな海面を辷るやうに進む、パチリ〳〵見れば、同行の龍塘浦駐在所の戸高部長さんと、船長の吉岡さんは船室の屋根に碁盤をもち出してしきりに黑白合戰をはじめた、戸高部長の曰く「船の上で碁を圍むと、どうも醉つていけない」どうやらこの一番、部長さんの負けらしい(つゞく)

全鮮優良商工從業員 100名を表彰し 内地商工都市視察に派遣

十月十日京城出發 神戸、大阪、京都、伊勢、名古屋、東京

趣旨

施政二十有五年朝鮮產業の發展は驚異的である、全鮮商工業者は其數四十萬に達し、之が從業員の數も逐年增加しつゝある。朝鮮商工業の發展は之等の人々の健鬪努力に俟つこと甚大である、本社は施政二十五年を慶祝し、紙齡一萬號を記念し、同時に商工業の健全なる發展に資せんとする微意を以て、之等多數の商工業從業者中より特功精勤の士壹百名を選んで表彰し、尚これ等の人々を内地重要商工都市視察に派遣することとした。視察地は大阪市を初めとし神戸市、京都市を視察の後伊勢神宮に參拜し、次で最近我朝鮮との商取引に一段の飛躍を示しつゝある中京名古屋市を見學して帝都に入り、先づ第一に宮城前に額づきて御繁榮を祈願し奉りつゞいて大東京の各商工業施設を視察する、かくて之等各都市の大生產工場、大商店、商取引の實際、各種大市場を見學して見聞を廣め、以て將來の商略に資せんとするものである。本社今回の計畫は本社が朝鮮の商工業發展に多大の關心を有し、且又貢獻せんとする微意の表明に外ならず。隨つて全鮮の從業員各位が此の企に刺戟されて益々勉勵し、商工業界の向上發達に努力せられん事を期待するものである

選拔範圍 商工會議所、道廳、府廳の所在地を全鮮主要都市と見做し、此の各府邑より合計壹百名を選拔するものとす

◇**選拔依賴先** 前記各府邑中商工會議所の設置ある處は商工會議所會頭に又設置なき處は府尹又は邑長に選拔方を依賴す

選拔條件

一、滿十年以上同一の商店又は工場に勤續し現に就職中にして忠實勤勉品行方正一般の模範とするに足るべき者

二、同一商店にて本店支店出張所等に轉勤せしものは雇主が變らざる限りこれを通算して可なり(但し本店及支店出張所が内地の場合は内地勤續年數は加算せず)

三、選拔數は一戸一人とし、本店支店出張所等に各々該當者ある場合は何れもその資格者たることを得るものとす

四、勤續年限十年以上にして實際その商店工場等の支配監督の事務を執りつゝあるものは除外す

五、選拔決定の上は選拔責任者が推薦するに至りたる資格要項を記載せし書類並に本人の履歷書、戸籍謄本又は抄本、寫眞を提出

選拔割當數 △清州邑二人△大田邑三人△大邱府五人△釜山府十人△馬山府二人△群山府四人△全州邑三人△木浦府四人△光州邑三人△咸興府三人△元山府三人△清津府二人△羅南邑二人△平壤府七人△鎭南浦府二人△新義州府四人△春川邑二人△海州邑二人△京城府三十人△仁川府五人△開城府二人

【備考】右選拔數は各都市の商工業戸數及び國稅營業稅額等を參考として決定す

主催 京城日報社 毎日申報社

後援 朝鮮商工會議所

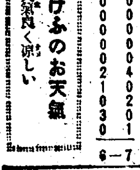

政府許可 六方盤法器 絕對療法

●不思議の療法として ●一指觸るればピリリと感じ

(說明書無代進呈)

各室サンルーム、卓上電話附の新館落成仕り候

溫水暖房 水洗式便所 應接室附屬

常盤旅館 咸興府大和町二 長電話三七番

内科 小兒科 腦神經科

北島醫院 京城本町四丁目一五五 電話本局三二七四番

美ち奴の美聲で唄ふ

戰友ぶし (レコード六八四七) ニッポノホン・レコード N-2

京城府永樂町二丁目 酒井婦人病院 入院隨意 院長 酒井七島赤一道郎 電話本局一八一〇三番

止血劑 トロムボゲンブジ

肺臟及脾臟抽出 血液凝固催進性物質にして效力發現迅速且つ持續性に富み 何等の副作用なく 價格低廉なり

醫家に限り文獻樂送呈

内服用粉末 10瓦 .80 25瓦 1.60 50瓦 2.70 100瓦 5.00 500瓦 22.50

株式會社 澤友吉商店 大阪東區道修町 東京日本橋區本町

オキシヘーラー

大自然の酸素治療器でありますどうぞ御覽下さい

萬國專賣特許(英、米、佛、西班牙、中華)發明者ハ世界ノ王タル日本人東京牛込 前島震太郎士

(酸素治療器)

定價 家庭用 金參拾五圓 同 堅型 金四拾圓 醫學用 金五拾圓 動物用 金七拾五圓

世界的治病器オキシヘーラーの實力と權威に就て

オキシヘーラーが急性慢性の諸病に效能ある事は發明以來二十有餘年の歷史が物語つて居ります。其の理由は大氣中の酸素を化學的に吸收を增加せしめて立ところに心臟の働きを強く正しく血の環りを良くするから何病でも治ります血の環りの良い人は病氣せないと云ふ是れ眞理であります近來病院開業醫間に隨分使用せらるゝ樣になりましたオキシヘーラーの實力を認められた結果であります此の有難き治療器を各家庭に洩れなく普及し其恩惠に浴せしめたいのであります。加之何の補充なしに永久に使用が出來る寔に經濟であります。

現に病氣で苦しんで居る人は申込下さい現地に出張中は實地に使用を施し其効力を御目に掛けます

オキシヘーラー獎勵會朝鮮支部(本舖東京) 勳七等 吉岡定男 群山府昭和通一丁目 電話一〇五番 振替京城一三一〇番

適應症 淋病 肺病 動脈硬化 糖尿病 心臟病 肺炎 加答兒 中風 腎臟病 婦人病 助膜炎 胃腸病 關節炎 神經痛 脊髓病 高血壓

京城日案内

看護 女事 急給 中外商業新報 京城雜筆 產婆看護婦生徒募集 福岡產婆學校 河野醫院 淋疾・黴毒 櫻井皮膚科 南京虫驅除用シース液

都會化粧（54）

岸田國士作　田中良畫

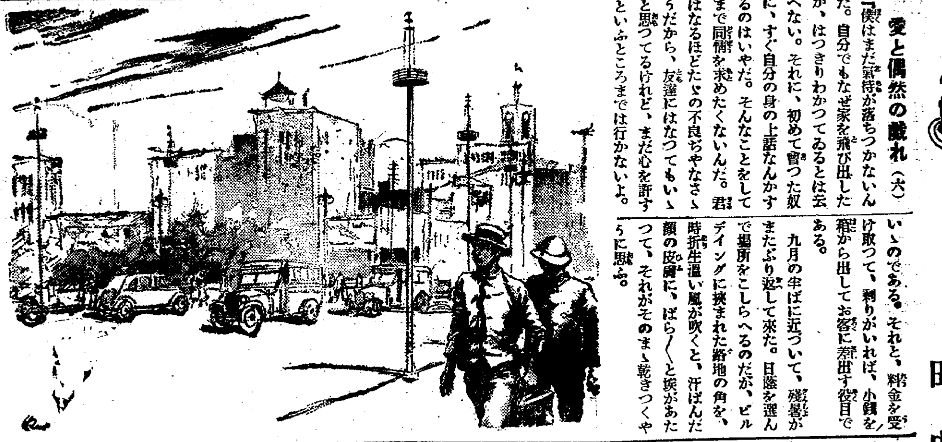

愛と偶然の戯れ（六）

「僕はまだ氣持が落ちつかないんだ。自分でもなぜ家を飛び出したか、はつきりわかつてゐるとは云へない。それに、初めて會つた奴に、すぐ自分の身の上話なんかするのはいやだ。そんなことをしてまで同情を求めたくないんだ。君はなるほどたゞの不良ぢやなさゝうだから、友達にはなつてもいゝと思つてるけれど、まだ心を許すといふところまでは行かないよ。僕等はうはべで仲善しみたいな口を利き合つて、心ではお互に警戒してるなんか大嫌ひなんだ。君のさういふ打開け話だつて、一體僕だからしたといふわけぢやあるまい。誰にでも、自分のやつたことを得意さうに喋るやつがゐるからなあ……」

ぼつり／＼とではあるが、昇は、相手の顏色に頓着なく、喋つてゐることを云つた。

「そんならいゝさ。別に今聽く必要はない。しかし、自分でさういふ風に人と隔てをつける癖はよくないなあ。疑ひだしたらきりはないさ。ぶつかつた時に、いきなり、こいつなら大丈夫だと思ふ、それがほんとの友情つていふやつだ。理窟なんかあるもんか。信じるつていふことが樂しいんだ。まあ、そのつもりで、これからおれのすることを見てゝくれ」

筒井は、幾分興ざめたやうに、さう云つて、ごろりと仰向けに寢轉がつた。

その晩二人は、靴磨きの親方といふのを訪ねて、繩張りに關する手續きをすませた。

昇は、翌日から見習ひといふ格で、筒井と一緒に有樂町の舗道へ、店を出すことになつた。彼は、帽子を出來るだけ眼深にかぶり、始終顏を伏せて、二本の足が近づいて來るのを待つてゐた。最初は、順序よく道具を筒井の手に渡せばいゝのである。それと、料金を受け取つて、釣りがいれば、小錢を袴から出してお客に差出す役目である。

九月の半ばに近づいて、殘暑がまたぶり返して來た。日蔭を選んで場所をこしらへるのだが、ビルデイングに挾まれた路地の角を、時折生温い風が吹くと、汗ばんだ顏の皮膚に、ぼら／＼と埃があたつて、それがそのまゝ乾きつくやうに思ふ。

たまに、オフイス通ひの、小意氣な女の靴が鼻先に突きつけられると、昇は、どぎまぎして、墨のついた布片で汗を拭きさうになることがある。

一週間目に、彼は、一と通りの「技術」を覺え込み、筒井と並んで一人前の仕事を受持つことになつた。

「やい、今日は特別に、一杯飲みに行かうぜ」

「そんな金、何處にある?」

「こら、こら、餘計な心配をするな。から見えて、おれは素寒貧ぢやないんだぞ。これはなんだ?」

と云つて、筒井は洋服の裏のポケットから、意外にも、郵便貯金の通帳を取り出した。そして、それを昇の前で開けてみせた。

昇は、さういふものを見るのも初めてゞあつた。一劃一劃に記入された數字を、たゞちらりと見たゞけで、それがどれだけの現在額になるのかわからなかつたが、十圓二十圓といふ金は始終出し入れしてゐることが想像された。

「驚いたなあ。君がこんなものを持つてるなんて……」

「馬鹿にするない。人間は無一物になるつてことが一番恐ろしい人だ。そいつは、自分を失くしちまふやうなもんだ。明日一日生きられると思ふことは、どんな場合にでも、人に頭をさげないですむことだ。おれは、懷に十圓以上もつてみなけれや、決して夜は寢られない習慣がついてゐる。どんなに切詰つまつても、それだけの餘裕をつけて、これまでやり繰をして來たんだ。靴磨きをやめてほかの仕事を探すために、ちやんと百二十圓溜めといた。職業紹介所の厄介になる連中のうちぢや、これでも心掛けのいゝ方だと思ふがどうだ」

昇は一言もなかつた

將棋新手合（四）

於東京市日本橋區蠣殼町二ノ七　溝呂木將棋所

平香交　四段▲梶一郎（東京）
平手先　三段△大和久彪（千葉市）

（圖は四四角迄の局面）

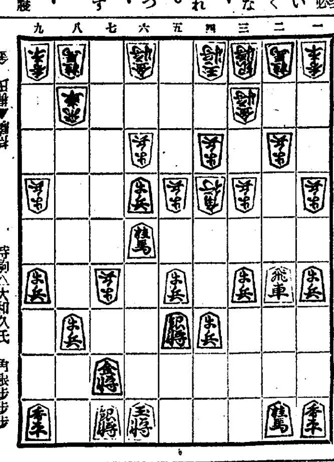

零　持駒▼梶氏　持駒△大和久氏　角銀歩歩歩

△二八飛　▲六四歩　△七四角　▲四三玉　△六三角成　▲六五歩
△六四馬　▲三三玉　△八二馬　▲七七歩成　△三五歩　▲六六桂
△三四歩　▲二三玉　△六六銀　▲七八と　△同　銀　▲六六歩

溝呂木七段講評

（先手）二八飛と穩に逃げて置くのは此の場合已むを得ない
（後手）六四歩と取る手は危險であるが直に七七歩と成つては六三歩と成られて却つて悪いから、六四歩は強い手である
（先手）七四角打は、玉手飛車取りを狙ふ意味と、敵角を手順に取る含みである
（後手）六五歩と、敵桂を取つて王手飛車取りをされても手順に玉將を安全地帶へ逃入する順があるから良い手である
（後手）五六桂を打つて、押し切りを警戒する攻めは至當である
（後手）六六歩と穩に敵桂を取つて置くのは良い含みである

JODK　ラヂオ

けふの番組

三十日（金）　第一放送

午前六時（東）ラヂオ體操
同六時三〇分（長）華語會話講座（十八）　グレン・シュー
同七時一分（東）朝の修養　詩篇講義（二）　中山昌樹
同一〇時　氣象通報
同一〇時三〇分（東）婦人の時間　傳統和歌に於ける秋蟲　四賀光子
同一一時五分　料理献立　日用品値段、鮮魚卸相場　京城府廳、水産市場發表
正午（東）時報　今日のプログラム發表
午後零時五分（東）モダン小唄　英太郎外　一、池部釣作　書寢の夢の樂しみ　二、豆腐屋仁義　三、親孝行の子孝行　四、ワンカップ・ツーストロー　五、絶好のチヤンス　六、蜜豆の誘惑　七、飯食ひ戰術　八、スポーツの實用化
同零時四〇分　ニユース
同四時　ニユース　職業紹介事項
同六時（東）お話　鹽（テキスト六四ページ）　廣島專賣局技師　安達豐
同六時二〇分（東）コドモの新聞　鵬屋五十二
同六時二五分（熊）夏期特別講座　全國神社巡り（十七）　一、鹿兒島神宮　鹿兒島神宮宮司　佐藤重三郎　二、鵜戸神宮　鵜戸神宮宮司　伊東畯次郎
同六時五五分（東）カレントトピツクス
同七時　ニユース　天氣豫報
同七時三〇分（大）講演　氣象の話（二）大風と豪雨　神戸海洋氣象台技師　理學博士　堀口由巳
同八時（大）レヴュー　ワルツの女王　東信一作　津久井祐喜作曲　寶塚少女歌劇雪組生徒　同樂專科生徒　伴奏　寶塚少女歌劇管絃團　音樂指揮　津久井祐喜
配役　フランチエスカ（キヤバレの唄女・ワルツの女王）草笛美子　フリッツ公爵　汐見洋子　ハルマン公爵　初音麗子　ジエリスカ（キヤバレの女）大空ひろみ　アランカ（同）草路潤子　ニッキー（フリッツの友人）神代錦　アンドレ（同）梅香ふみ子　ウイリー（同）月影笙子　ボルデン公爵　室町良子　公爵夫人　八千代治子　ミスカ（キヤバレの支配人）貫玉代　ロスペク大佐　香山きみ子　イレーヌ姫（フリッツの許婚者）藤花ひさみ　外合唱隊
同八時四〇分（大）浪花節　新平と俠妓小友　京山若丸
同九時一〇分（松）俚謠民謠マイクの旅（第二夜）　一、荒茅音頭（大社附近の盆踊唄）　島根縣荒茅村　川上萬太郎外　二、關の五本松　島根縣美保關檢番　唄　丹吉　三味線　一松　鼓　たか子　三、隱岐どつさり節　島根縣隱岐島　西郷溶　唄　池田あさ子　三味線　池田うめ　四、安來節（イ）正調安來節　島根縣安來町檢番　唄　春駒　三味線　民丸　鼓　三也　（ロ）文句入安來節　唄　岡田駒千代　三味線　土田德之助　琴　山崎八重
同九時三〇分（東）時報　ニユース　氣象通報　翌日のプログラム發表　ニユース再放送　レコード音樂

第二放送

午後零時五分　映畫物語
同二時　婦人の時間
同六時三〇分　童話
同六時五五分　心田開發講話
同八時　常識講話
同八時三〇分　獨唱と二重唱
同九時　連續ラヂオドラマ（二）
同九時五〇分　レコード音樂

あすのもの　三十一日（土）

午前七時一分（東）朝の修養　中山昌樹
同一〇時三〇分（東）婦人の時間　八月中の女性問題展望　山田わか
午後零時五分　三曲合奏
同一時　野球試合實況（第二放送に依る）京城運動場より――
同六時　童謠獨唱　京城第一高女生徒
同六時二五分　心田開發講話　秋月致
同七時三〇分（東）食後の音樂　モアナ・グリークラブ
同七時五五分（福）琵琶　橘中佐　橘旭翁作詞作曲　秋根旭恩
同八時二五分（東）落語　道灌　三遊亭金馬
同八時四五分（金）俚謠民謠マイクの旅（第三夜）一、山中節　二、おはら節
同九時（東）時事解說　來年度豫算に就て　牧野輝智

モダン小唄

―午後零時五分―　英太郎外

解說　題して「書寢の夢の樂しみ」ある會社の午後の情景。社員達がよく働くので重役がお世辭をいふ。重役が行つて了ふと、社員達がサボつて書寢をして了ふ。そこへ重役が歸つて來る。うつて變つた態度だ。重役先生も、さんざん書寢をしてゐるのだ

解說　お次は『豆腐屋仁義』豆腐屋が行き會ふのにラッパを吹きならして仁義をする

甲と乙が、不思議がつて聞く、乙『おい、何だつてあの豆腐屋とラッパを吹き合つて仁義をしなつたんだい?』

豆腐屋『ナアンダ、ソンナ事、テへ、あいつは、ワッチの弟なんでさ、をかしくつて出來るかい?』

解說　お次は『親孝行の子孝行』

親の鬚がうるさいので父親がボヤく。子供はうるさけりや鬚を捕つてやらうといふ。鬚をとりだすと子供にはなか／＼とれない。父と子と二人で鬚とりに夢中になる。倅『やあ、お父さん鬚取り上手だなあ、みんなとつておくれよ』

父『チエッ、それぢや何にもならん。親孝行でなくて子孝行だ』

解說　『ワンカップ、ツーストロー』

男と女が一つコップに二つのストローをつゝこんでクリームソーダを飲むといふ、珍風景です

解說　『絶好のチャンス』・「セットは安い」……「ビルデイング小景」

世の中にセットは安いものその中でも花嫁のセット位安いものはないといふ。

解說　『蜜豆の誘惑』

これは、デパートのエレベータ内のスケッチです

解說　『飯食ひ戰術』

こんな手もあるといふルンペン君の飯食ひ戰術です

解說　『スポーツの實用化』

これは面白い實際あつたやうなお話です。くわしくは放送で

携帶に便利な自働點眼式のスマートな容器!

忘れてやしない?
スマイルでしよ!
入れてあるわよ
リユツクサツクに

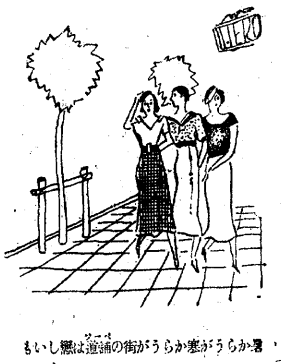

暑からうらゝか寒からうらゝか街の舗道は戀しいものだ。だがあの埃と舗道からの陽光の反射は眼には毒。必ずスマイルを忘れぬ事

山に海に激しい太陽光線は容赦なくあなたの眼を痛める。スマイルはあなたの眼を護り新鮮な明眸を齎します

山に・海に・街頭に必携の眼藥

スマイル

原始的な生活を樂しむものよろしいが、

眼だけはいつも近代的に輝やかせなさい

＝主効＝
結膜炎・角膜炎
トラホーム・眼精疲勞・眼瞼炎
涙膿症・充血等

定價・廿五錢・四十五錢・
藥店・百貨店藥品部にあり

總代理店
玉置合名會社
東京日本橋本町

3-2

法人登記公告

酒泉金融組合變更組合長廉敬烈ハ昭和拾年七月貳拾八日任期滿了ノ資格消滅組合長廉敬烈ハ昭和拾年四月拾參日總代會ニ於テ選ノ結果再選同年八月參日就任ス

右昭和拾年八月九日登記　京城地方法院寧越出張所

商業登記公告

株式會社朝鮮殖産銀行昭和拾年八月拾五日壹部償還ニ依リ第百參拾四回社債殘額金七拾壹萬貳千圓也ト變更ス

右昭和拾年八月拾六日登記

朝鮮京東鐵道株式會社昭和拾年八月拾貳日監査役百瀬波雄德弘國太郎上野熊藏ハ各重任ス

右昭和拾年八月拾七日登記　京城地方法院水原支廳

商業及法人登記公告

商號抹消○京城印刷所及ビ京城印刷所活版部ノ商號使用人宗像イツハ商號ヲ廢止シタルニモ不拘抹消登記ヲ爲サヾルニ付昭和拾年六月壹日利害關係人京城府堅志洞五八番地ノ貳林仁亨ヨリ抹消ノ申請アリタルニ依リ之ヲ抹消スベク異議アラバ昭和拾年六月貳拾九日迄異議申立ヲ爲スベキ旨通知シタルニ不拘期間内ニ異議ノ申立ヲ爲サヾルヲ以テ之ヲ抹消ス

商號設定○商號京城印刷所營業所京城府清進洞壹貳貳番地營業種類印刷業商號使用者ノ氏名住所京城府堅志洞五八番地ノ貳林仁亨

合名會社豐商社○昭和拾年六月貳參日商號ヲ合名會社豐商事社ト變更ス

合資會社徐内道商店○昭和拾年六月貳六日總社員ノ同意ニ依リ解散ス

株式會社大正製藥所○昭和拾年六月貳貳日各株ニ付金五圓宛拂込ヲ結了シ各株ニ付拂込ミタル株金額ヲ金貳拾五圓ト變更ス

東拓鑛業株式會社○監査役米澤壹久松ハ昭和拾年六月貳八日其住所ヲ東京市麴町區内山下町壹丁目壹番地ニ移轉ス

株式會社朝鮮殖産銀行○昭和拾年七月壹日第壹貳貳回及第壹參六回社債ノ利率年五分六厘ヲ年五分參厘ニ變更ス

右昭和拾年七月壹日登記

齊藤合名會社○昭和拾年六月貳八日社員金炳實ハ其ノ出資額金貳萬圓ノ内金壹萬圓ヲ大連市千草町九拾番地林よねニ讓渡シテ其持分ヲ金壹萬圓ト變更シ林よねハ之ヲ讓受ケテ入社ス

合資會社万力商會○無限社員金周鉀ハ昭和拾年七月壹日其責任ヲ有限ト變更シ有限社員成義慶ハ同日其ノ責任ヲ無限ト變更ス○代表社員金周鉀ハ昭和拾年七月壹日辭任シ無限社員成義慶ハ同日代表社員ニ就任ス

合資會社京城煉瓦○昭和拾年六月參拾日本店ヲ京城府南大門通貳丁目壹番地ニ移轉ス

株式會社設立○商號晋陽鑛山株式會社本店京城府竹添町壹丁目拾八番地目的鑛物ノ試掘採掘製錬及鑛産物製品並ニ副産物ノ賣買其他之ニ附帶スル事業設立年月日昭和拾年七月貳日資本總額金貳百萬圓壹株ノ金額金百圓各株ニ付拂込ミタル株金額金百圓公告ヲ爲ス方法京城府ニ於テ發行セラル、新聞「ゼ・セウル・プレッス」ニ掲載ス取締役ノ氏名住所平安北道雲山郡北鎭面鎭洞七參番地ノ七朴昌根同所同番地ノ七米國人民エム・アール・エリック黃海道遂安郡大千面梅亭里五番地英國臣民ジエー・デイ・フレザー監査役ノ氏名住所黃海道遂安郡大千面梅亭里五番地米國人民ジエー・アール・フオークス

株式會社島田鐵工所○昭和拾年五月貳七日京城府漢江通拾參番地ノ七大和田望雄ハ取締役ニ就任ス

朝鮮炭業株式會社○監査役大森宅二新田松次ハ昭和拾年六月貳五日重任ス

ライジングサン石油株式會社○昭和拾年七月貳五日大連市山縣通貳壹參番地ノ支店ハ同所壹九六番地ニ移轉ス

右昭和拾年七月貳日登記

支配人選任○支配人ノ氏名住所京城府櫻井町壹丁目百四番地中島貫一支配人ノ氏名住所京城府館洞六拾九番地鹽泉土地經營合資會社支配人ヲ置キタル場所同所同番地

幸合名會社○昭和拾年七月貳日本店ヲ抱川郡蒼水面新興里壹貳八番地ノ壹ニ移轉ス

株式會社成業社○取締役飯島寬一郎ハ昭和拾年六月貳八日其住所ヲ高陽郡漢芝面新堂里四百七番地ノ五ニ移轉ス

橋洞金山株式會社○監査役飯森梅男ハ昭和拾年六月貳六日重任ス

三菱商事株式會社○代表取締役タル取締役田中完三早川茂三取締役船田一雄ハ昭和拾年六月貳七日重任ス

株式會社朝鮮殖産銀行○頭取有賀光豐ハ昭和拾年七月貳日重任ス

朝鮮無煙炭株式會社○昭和拾年六月貳拾日東京市本橋區室町貳丁目壹番地ノ壹岡部吟次郎ハ取締役ニ京城府黃金町壹丁目六參番地小川彌太郎ハ監査役ニ就任シ取締役坂本威郎ハ同月貳九日辭任ス

株式會社設立○商號日本マグネサイト化學工業株式會社本店京城府南大門通參丁目百六番地目的一、マグネサイト・ドロマイト其他鑛業法ニ依ル鑛物ノ採掘及鑛産物ノ賣買二、前號ニ掲クル鑛産物ノ製造及ヒ其ノ製造品ノ賣買三、其他前二號ニ關係アル事業ニ對スル投資及金融四、其他前各號ニ附隨スル一切ノ業務設立年月日昭和拾年六月貳五日資本總額金百萬圓壹株ノ金額金五拾圓各株ニ付拂込ミタル株金額金參拾七圓五拾錢公告ヲ爲ス方法所轄地方法院カ登記事項ヲ公告スル新聞紙ヲ以テ之ヲ爲ス取締役ノ氏名住所神戸市神戸區山本通參丁目七貳番地小林長兵衛東京市下谷區谷中清水町壹番地大河内正敏同市淀橋區下落合貳丁目七參貳番地小幡容浩神戸市須磨區關守町壹丁目貳七番地高橋省三京城府本町五丁目貳五番地小笠二郎同府漢江通拾參番地ノ七六荒井健五郎同所同番地ノ七六荒井初太郎東京市目黒區下目黒參丁目四九七番地拾六島田乙駒監査役ノ氏名住所東京市大森區千束町五參壹番地松宮清京城府漢江通拾壹番地ノ貳六丸山思作代表取締役小林長兵衛存立時期設立ノ日ヨリ滿參拾ケ年

株式會社設立○商號豐商事株式會社本店京城府蓬萊町壹丁目貳七番地目的一、代拂購買券ノ發行二、商品券及購買券ノ賣買三、小口金融四、以上各號ニ關聯スル附帶事業設立年月日昭和拾年六月貳參日資本總額金貳萬圓壹株ノ金額金貳拾圓各株ニ付拂込ミタル株金額金貳拾圓公告ヲ爲ス方法本店ニ掲示シテ之ヲ爲ス取締役ノ氏名住所京城府蓬萊町壹丁目貳七番地吉岡定次郎同府明治町貳丁目六貳番地梅澤友七同府本町壹丁目四九番地山内大條同府裏化洞七四番地ノ五張善永同府鐘路壹丁目四九番地李愚相代表取締役吉岡定次郎監査役ノ氏名住所京城府光熙町貳丁目參百參番地ノ七永□弘同府漢江通拾壹番地ノ壹九參栗本正隆同府瑞麟洞壹六貳番地朴元桂存立時期設立ノ日ヨリ貳拾箇年

右昭和拾年七月參日登記

關聖廟維持財團○理事朴鋪培金益洙朴泓瓚劉永烈柳弘植ハ昭和拾年六月參拾日重任ス

商號設定○商號命德商會營業ノ種類木炭長斫石炭無煙炭セメント電氣附屬品營業所高陽郡崇仁面龍頭里貳壹九番地商號使用者ノ氏名住所同郡漢芝面新堂里壹六貳番地ノ四八貳申元均

合名會社實商事社○昭和拾年七月貳日總社員ノ同意ニ依リ解散ス○同日京城府京町拾九番地滕井良治ヲ清算人ニ選任ス

右昭和拾年七月四日登記

財團法人金剛山協會○理事笠井淳ハ昭和拾年六月參拾日退任ス○昭和拾年七月四日高陽郡漢芝面新堂里參參番地小田武夫ハ理事ニ就任ス

三井物産株式會社○昭和拾年七月壹日名古屋市中區天王崎町五番地ノ壹ノ支店ヲ同市同區徂島町四丁目貳番地ニ移轉シ同日支那共和國芝罘順泰街第百貳拾九號ノ支店ヲ中華民國芝罘順泰街第八號ト更正ス

右昭和拾年七月五日登記

京城地方法院

第三十六共同丸　八月廿七日午後　八月廿九日午前　時入港　時出港
鎭南浦、大連、天津行
長山丸　八月三十日午後　八月卅一日午前　時入港　時出港
營口直行
永源號　八月三十日午後　九月二日午前　時入港　時出港
◇朝鮮鐵道局主要驛ニテ乘客並ニ連絡荷物取扱仕候
乘客切符發賣所　京城三越支店内　ジャパンツーリストビユーロー案内所
仁川海岸町四
代理店　野口商會
電話二四番・一七三番

阿波共同汽船出帆
威海衛、芝罘、大連行
利通號　八月卅一日午前　九月二日午前　時入港　時出港
威海衛、芝罘、大連

海洋社汽船出帆廣告
◎瑞山行　瑞山丸　日發　代理店　鳴川運送店　寄港地　三吉里、大湖芝、大山里
◎仙掌行　萬里丸　日發　代理店　池田回漕部　高橋回漕店　寄港地　孔浦里、漢津、唐元浦、富里浦
◎唐津行　禮山丸　日發　代理店　唐津運送店　寄港地　普德浦
◎白石浦行　千里丸　月十回　代理店　白石浦運送店　寄港地　牢元浦屯浦
◎海州行　太郎丸　隔日發　代理店　朝鮮運送　寄港地　延坪島
瑞山、唐津、仙掌、富里浦、白石浦行ハ仁川出帆ハ干潮ニ時間前、忠南各港ヨリ仁川行ハ其他滿潮ニ時間前出帆トス
仁川府港町一丁目二番地
朝鮮海洋社
電話二三番・一〇一番